AÑO SEPTIMO — Núm. 2.406 Dirección, Redacción y Administración: AVENIDA DE MAYO 769 (Porte pago) Buenos Aires, martes 7 de noviembre de 1922

Todas las cartas destinadas a la Redacción deben ser dirigidas al director

Como el diario no puede responsabilizarse por los manuscritos que se le envíen, ruega a los autores guarden copia de ellos.

Dirección Telegráfica: EPOCA, Buenos Aires.

Teléfonos: U. T. Administración 7370, Avenida: Administrador, 7373 id.; Director, 7375 id.; Redacción, 7372 id.; Publicidad, 7371 id.; Expedición, 7374 id.; con 30 aparatos internos.

Cooperativa: 3927, Central.

La Epoca

PRECIOS DE SUBSCRIPCION

CAPITAL

$ m|u. $ m|n. $ m|n. $ m|n.
Por mes 2.50. Trimestre 7.50. Semestre 15. Año 28

INTERIOR

$ m|n. $ m|n. $ m|n.
Trimestre 7.50. Semestre 15. Año 28

EXTERIOR

$ oro $ oro $ oro $ oro
Por mes 2.50. Trimestre 7.50. Semestre 15. Año 28

Número del día, 0.08. — Número atrasado (dentro de los 30 días), 0.20.

Servicio telegráfico especial para LA EPOCA

(DE LA UNITED PRESS - AGENCIA HAVAS Y NUESTROS CORRESPONSALES)

EL CONFLICTO DEL CERCANO ORIENTE

Discurso de Mr. Lloyd George

Conferencia de Rafet Bajá con los generales de las potencias aliadas que se encuentran en Constantinopla

Desarrollo de las operaciones en Marruecos

La cuestión del Cercano Oriente

CONSTANTINOPLA, noviembre 7 (A. Havas) — En la reunión celebrada en esta capital entre el gobernador de Constantinopla, Rafet bajá, y los generales aliados, y después de las declaraciones hechas por los generales inglés, francés e italiano, Harrington, Charpy y Mombelli, respectivamente, Rafet bajá manifestó que era su deseo ardiente obrar de común acuerdo con los aliados, pero que le era imposible aceptar ser colocado bajo una autoridad cualquiera.

El gobernador de Constantinopla se quejó de la actitud asumida por el comandante de las tropas británicas al publicar una proclama en las orillas asiáticas del Bósforo, prohibiendo toda manifestación y expresó su esperanza de que el comandante británico sería amonestado.

El general Harrington contestó a su vez manifestando que la proclama que había publicado había recibido la aprobación de todos los países interesados en esa cuestión, y que sólo tendía a dar término a las manifestaciones que se realizaban continuamente en las citadas regiones.

A continuación, Rafet bajá declaró que solicitará instrucciones al gobierno de Angora sobre el particular y que celebrará una nueva reunión mañana con los generales aliados.

NEWCASTLE, noviembre 7, (U. Press). — Mr. Lloyd George, en un discurso pronunciado hoy en esta ciudad declaró lo siguiente:

"El Cercano Oriente, está mostrando síntomas de inflamación. Ocurra lo que ocurriere, no debe ser arriada la bandera. Pido encarecidamente al gobierno que demuestre a los turcos que no queremos que se juegue con nosotros. Los turcos deben cumplir el documento que formaron en Mudania".

LONDRES, noviembre 7. (A. Havas). — El corresponsal de la agencia Reuter en Constantinopla, anuncia que varios manifestantes hirieron a cuchilladas a cuatro soldados del ejército británico.

LONDRES, noviembre 7, (A. Havas). — Los diarios de esta capital continúan comentando extensamente los diversos acontecimientos que se producen en el Cercano Oriente. Numerosos órganos examinando la actitud asumida por el gobierno de Angora censuran las exigencias de los kemalistas.

CONSTANTINOPLA, noviembre 7, (A. Havas). — Debido a los acontecimientos que acaban de producirse, la situación se vuelve amenazadora en la región de Echanak.

A pesar de que las tropas turcas permanecen detrás de sus líneas, algunos destacamentos de gendarmería turca avanzaron hasta los alambrados de púa colocados por las tropas británicas, impidiendo a las fuerzas británicas adelantarse más allá del límite de tres millas de las citadas posiciones.

CONSTANTENOPLA, noviembre 7 (Agencia Havas). — La reunión celebrada hoy entre el gobernador de Constantinopla, Rafet bajá, y los generales aliados que se encuentran en esta capital, no revistió el mismo carácter amistoso que caracterizó las reuniones anteriores.

El general británico Harrington observó que Rafet bajá trata de usurpar la autoridad de los generales aliados, que solicitó la evacuación de la ciudad por las tropas aliadas, así como la partida de los buques de guerra de las distintas potencias que se encuentran fondeados en las aguas turcas, agregando que Rafet bajá ha tomado personalmente la dirección de los servicios públicos habiendo procedido además a la clausura de las aduanas.

El general Harrington agregó que los generales aliados no pueden renunciar a la autoridad que les ha sido otorgada por sus respectivos gobiernos, que una doble dirección de los asuntos turcos es imposible y que únicamente la autoridad y la dirección de los aliados deben subsistir hasta que el gobierno de Constantinopla sea entregado a los kemalistas.

A continuación habió el general francés Charpy, expresándose en el mismo sentido que su predecesor y demostrando que se encuentra en completo acuerdo con la actitud asumida por el general Harrington.

El general italiano Mombelli, manifestó después que aprobaba en nombre de su gobierno las declaraciones hechas por los representantes de Inglaterra y Francia, generales Harrington y Charpy, respectivamente.

CONSTANTINOPLA, noviembre 7. (U. Press). — La situación ha llegado a un punto en que las negociaciones parecen paralizadas. Los altos comisionados aliados anuncian a Refet bajá que el dominio dual era imposible y Refet bajá respondió que no aceptaría el contralor aliado.

El nuevo gobierno italiano

LONDRES, noviembre 7 (A. Havas). — Examinando la situación política actual en Italia, "The Daily News" dice que además de los mensajes dirigidos por el primer ministro italiano, señor Mussolini, al jefe del gabinete francés, señor Poincaré y al ministro de Relaciones Exteriores de Inglaterra, lord Curzon, cuyos textos han sido publicados en su debida oportunidad, el primer ministro italiano ha entrado en las comunicaciones diplomáticas con el gobierno de Inglaterra, lo que ha causado gran satisfacción en el Ministerio de Relaciones Exteriores de la Gran Bretaña.

La lucha en Marruecos

MADRID, noviembre 7 (U. Press) — Un parte oficial sobre las operaciones en Marruecos, informa que las fuerzas de policía, auxiliadas por una harca amiga de España, ocuparon la posición de Sidi Mesaud.

"También ocupamos sin resistencia, Afrau y recuperamos un cañón Schneider con tres cajas de municiones y otro de otra marca con tres cajas de pólvora. Tomamos otros dos cañones en Indumar Dardrius".

Se afirma que en las últimas operaciones murió el nuevo jefe rebelde Amar Sumora, sufriendo muchas bajas la cábila de Bembuhayar. Aumenta la sospecha de la muerte del hermano de Abd-el-Krim, pues se desconoce su paradero.

Pedido del señor Sánchez Guerra a los conservadores

MADRID, noviembre 7. (Ag. Havas).— El Presidente del Consejo, señor Sánchez Guerra solicitó a todos los parlamentarios del partido conservador su asistencia a las próximas sesiones de la Cámara de Diputados, las cuales serán de la mayor importancia para la buena marcha del país.

Proyecto de ley

PARIS, noviembre 7. (Ag. Havas).— La Cámara de Diputados adoptó un proyecto de ley estipulando que todo extranjero que desea comprar un inmueble, en Francia, debe solicitar una autorización previa al gobierno francés antes de realizar la adquisición.

La radiotelefonía

PARIS, noviembre 7. (Ag. Havas).— Anoche se realizó el primer concierto radio telefónico destinado a todos los poseedores de una estación receptora.

Antes del referido concierto se procedió a la transmisión de todas las noticias de la prensa.

El valor del marco

LONDRES, noviembre 7. (United Press).— El marco está a 35.500 por libra.

Vicepresidente de la Liga de las Naciones

PARIS, noviembre 7. (Ag. Havas).— Refiriéndose a la obra desarrollada por el Consejo de la Liga de las naciones, el diario "Le Temps" comenta la designación del doctor Juan Carlos Blanco, actual ministro del Uruguay ante el gobierno de París y presidente de la delegación de ese país en el seno de la Sociedad de las Naciones, para ocupar la vice presidencia del Consejo de la Liga de las Naciones.

El mismo diario agrega que el doctor Blanco ha sido el primer delegado del Uruguay que figura en cada una de las tres Asambleas, diciendo que la personalidad del doctor Blanco ha contribuído grandemente a conseguir el número elevado de sufragios que obtuvo su país.

La conferencia de Lausana

ROMA, noviembre 7 (U. Press). — Anúnciase que el embajador en Constantinopla, señor Garroni, será probablemente designado jefe de la delegación italiana que irá a la conferencia de Lausana.

CONSTANTINOPLA, noviembre 7 (A. Havas) — Según informaciones de fuente fidedigna, el gobierno de Turquía solicitará ante la Conferencia de Lausana la anexión de las islas de Mitilene y Chio, encargándose de la administración y de las deudas públicas de las citadas islas.

La British and Argentine Meat Company

LONDRES, noviembre 7 (United Press). — Se ha anunciado que la mayoría necesaria de accionistas ha sido conseguida para concluir el tratado de la compra de la British and Argentine Meat Company, por la Western United Investment Company. Para el 15 de noviembre se habrá ya operado la transferencia de las acciones.

Resolución de los demócratas sociales italianos

ROMA, noviembre 7 (U. Press). — El consejo nacional del partido social-demócrata votó en favor de prestar apoyo al gobierno.

La depreciación del franco

BRUSELAS, noviembre 7 (United Press). — El gabinete discutió anoche la depreciación del franco. Como medio para detener la baja, se sugirió que haya una reducción en las importaciones de trigo americano, substituyendo el pan que ahora se entrega por otro de segunda calidad. En estos días se llegará a una decisión sobre el particular.

PARIS, noviembre 7 (U. Press) —Se ha producido la baja más grande del año en el franco, cotizándose a 15 francos 18 céntimos por dólar, lo que es igual a 36 céntimos menos que la cotización de ayer.

El voto femenino en Francia

PARIS, noviembre 7 (A. Havas). — En la sesión que celebrará hoy el Senado, se discutirá el proyecto aprobado ya por la Cámara de Diputados concediendo el voto a la mujer y el derecho de la mujer para ocupar cualquier cargo electivo.

El senador Doumer, consultado respecto al probable resultado de la discusión, pronosticó que las dos terceras partes de los miembros de la Alta Cámara se pronunciarán en contra del citado proyecto.

Los senadores Cruppi, Honnorat, De Jouvenel, Marin, Rafael Levy, Estournelles y Constant fueron también entrevistados para conocer su opinión sobre el particular. Todos ellos se declararon partidarios de conceder el voto a las mujeres.

Por su parte, el señor Viviani que hará su debut como senador, intervendrá probablemente en favor de la aprobación del proyecto.

SUD AMERICA

BRASIL

La fuga actuación del doctor Epitacio Pessoa — La temporada lírica.

RIO DE JANEIRO, noviembre 7 (Agencia Americana). — A pesar de la actitud del doctor Epitacio Pessca negándose a aceptar su candidatura para la vacante del Estado de Parahiba del Norte, en el Senado Nacional, sábese que el electorado parahybeno no dejará de elegirlo.

En caso que el doctor Pessoa renunciara su cargo después de electo, es casi seguro que el electorado votará nuevamente su nombre.

—Llegó la compañía lírica del teatro Municipal, acompañada por el maestro Mascagni.

Declaraciones del ministro Cobianchi sobre el fascismo. — La reacción de Italia. — Los homenajes a Santos Dumont—

RIO DE JANEIRO, noviembre 7, (Americana). — El ministro italiano en el Brasil, M. Cobianchi, ha sido entrevistado sobre la situación política italiana, a raíz de la ascención del fascismo al gobierno.

Respondió que la política fascista es armónica y compatible con los intereses italianos. Realizó los deseos patrióticos del leader Mussolini, quien se encuentra firmemente apoyado por la mayoría de la nación, que quiere la regeneración política de Italia.

En sus declaraciones el ministro Cobianchi, critica las degradantes e inútiles luchas políticas habidas en su patria e hizo notar que ahora esta es una sola y fuerte.

Criticó de paso la precipitación del excanciller Sforza, solicitando la intervención de los países aliados para detener el movimiento del fascismo, que prestigió interna y externamente al gobierno y al rey.

Cobianchi, termina sus manifestaciones diciendo que ahora Italia respira, vibra y vive libremente, desechadas e iluminadas las ideas retrógradas que son un obstáculo para la civilización.

—Causan excelente impresión los homenajes tributados al aviador Santos Dumont, en la ciudad argentina del Rosario de Santa Fe, y de los que se ha hecho eco, la prensa toda.

URUGUAY

Radiografía. — Nombramiento. — Aniversario. — Varias informaciones.

MONTEVIDEO, noviembre 7. — Ayer se inauguró aquí una estación radiotelegráfica que tiene la misma intensidad que la instalada en Buenos Aires, siendo las dos más potentes de América.

Por el ministerio de Relaciones Exteriores se dió un decreto nombrando al doctor Benito Cuñarro embajador extraordinario ante el Brasil en ocasión de la transmisión del mando.

—Hoy se realizarán diversos actos recordatorios a la memoria de Florencio Sánchez, en el 12o. aniversario de su muerte.

—El profesor Gustavo Fougeres, dió ayer en la universidad su primera conferencia, disertando sobre la historia del arte griego.

Presentó al orador el doctor Zorrilla de San Martín.

—Tramítase un convenio germano-uruguayo para la exportación de carnes a Alemania.

—Hoy parte para Río el crucero "Montevideo" conduciendo la embajada que va a representar a nuestro gobierno en la transmisión del mando.

CHILE

Reunión de los conservadores. — La delegación comercial japonesa. — Declaraciones de un obispo. — La llegada del capitán Aracena—

SANTIAGO DE CHILE, noviembre 7, (A. Havas). — Se espera con gran interés el resultado de la reunión que celebrarán los congresales conservadores hoy, con objeto de difinir su actiutd, respecto al convenio celebrado en Wáshington, entre las delegaciones de Chile y el Perú, relativo al litigio de Tacna y Arica.

Interrogado nuevamente el canciller de la República, manifestó que tenía la impresión de que dicha cuestión está a punto de terminarse. Por otra parte, agregó que el gobierno no ha hecho nada absolutamente para apremiar a los oradores, porque desea que el debate se desarrolle en forma natural y hasta donde quieran llevarlo los impugnadores, para que no se diga que ha habido presión de parte del gobierno.

—La delegación comercial japonesa que se halla en misión de estudio en esta capital, visitó la ciudad, para la cual tuvieron frases halagadoras, por el desarrollo alcanzado. Esta tarde concurrirá al Palacio de La Moneda, con el objeto de despedirse del primer magistrado, doctor Arturo Alessandri, y al mismo tiempo agradecerle las facilidades brindadas por el gobierno para el desempeño de su cometido.

La citada delegación parte esta noche con destino a Valparaíso, de donde se embarcará para su patria.

—Entrevistado el obispo peruano de Aucanqia, monseñor Redondo Herrero, se manifestó sumamente agradecido por las atenciones recibidas en esta capital por parte de las autoridades católicas, nacionales y la sociedad santiaguina.

El mencionado prelado anunció que en breve partirá para la República Argentina, de donde seguirá a asumir la dirección de su sede, en Amazonas.

—La ciudad se halla profusamente engalanada con motivo de la llegada del aviador del ejército chileno capitán Arocena, quien efectuó el raid Santiago-Brasil, con motivo del centenario del Brasil. Al llegar a los Andes fué entrevistado, expresándose muy agradecido por las atenciones recibidas en el Brasil, Uruguay y Argentina. De todas las repúblicas que visitó trae una espléndida impresión, con respecto a sus servicios de aviación y en cuanto a sus elementos, dijo que son muy superiores a los que cuenta Chile. Por otra parte recuerda con hondo cariño las señaladas atenciones recibidas por parte del Presidente de la República Argentina, Dr. Marcelo T. de Alvear.

El recibimiento que se le hará en ésta, promete constituir una verdadera apoteosis.

El entusiasmo del público es sencillamente desbordante. Toda la prensa en sus ediciones de la fecha, lo saluda en términos cariñosos.

Información local de última hora

Obsequio del presidente Brum al doctor Alvear

El enviado extraordinario y ministro plenipotenciario del Uruguay, señor Daniel Muñoz, fué recibido hoy por el presidente de la Nación, haciendo entrega al Dr. Alvear, en nombre del presidente Brum, de un hermoso álbum con numerosas fotografías que recuerdan la visita de nuestro primer mandatario a Montevideo.

El doctor Alvear agradeció debidamente el obsequio, pidiendo al señor Muñoz que transmitiera con su reconocimiento un saludo especial para el presidente uruguayo.

Sobre devolución de derechos de guinche

Al no hacer lugar a una presentación en la que se pide la devolución de lo abonado por servicio de guniche que no se utilizó en la descarga de 20 toneladas de hierro en lingotes, el Ministerio de Hacienda ha declarado que la ley número 4932 ha fijado el derecho con que debe retribuirse el uso de pescantes que se utilice en la descarga de mercaderías donde estos aparatos existan y este impuesto es obligatorio, hágase o no uso de ellos, (Decreto diciembre 19 de 1908).

En el paraje donde se efectuó la descarga de la mercadería de referencia, existen pescantes oficiales y si éstos no se utilizaron, lo habrá sido por conveniencia propia de los recurrentes.

FF. CC. DEL ESTADO

De acuerdo con lo que dispone la ley de presupuesto en vigor, a la Administración de los F. F. C. C. del Estado, le fueron entregados en la fecha $ 200.000 m|n., para gastos de explotación.

Tesorería General de la Nación

HABERES DE LA ADMINISTRACION, POR OCTUBRE

La Tesorería Goneral de la Nación pagó las planillas de sueldos y gastos de las siguientes dependencias de la administración, por el mes de octubre último:

Comisión Nacional de Bellas Artes, Tribunales en lo Civil, Justicia de Paz, Escuela Normal de Lenguas Vivas, Departamento Nacional de Higiene (sueldos supernumerar.os), Dirección de Correos y Telégrafos, Tribunales en lo Comercial, Registro de la Propiedad, Colegio Nacional "Nicolás Avellaneda" y Escuela Profesional de Mujeres No. 5.

También efectuó los pagos que a continuación se citan:

Dependencias nacionales en el interior, giros, 256.480 pesos; Dirección General de los Yacimientos Petrolíferos de Comodoro Rivadavia, $ 678.973; FF. CC. del Estado; $ 200.000; Universidad de Córdoba, $ 134.288; Policía de la Capital, $ 4.800; Impuestos Internos, a cuenta del pago de desnaturalizante, pesos 8.252 y Departamento Nacional de Higiene, $ 20.000.

Lo pagado hoy por la Tesorería asciende a $ 3.304.022.51.

Establecimientos de enseñanza en el interior

Planillas suplementarias y haberes

La Tesorería General giró el total de las planillas de sueldos y gastos de los siguientes establecimientos de enseñanza en el interior:

Por septiembre: Escuelas Normales Mixtas de San Juan, San Rafael (Mendoza), San Justo, Río Cuarto, Bell Ville y Victoria (Entre Ríos); Escuela Normal de Maestros de Catamarca e id de Profesores de Corrientes.

Por octubre: Escuela Normal de Maestras de San Luis, id. Mixta de Santo Tomé, id. de Preceptores de San Isidro y Escuela Normal Mixta de Mercedes (Buenos Aires).

A la Escuela Industrial de Rosario, le fueron girados 10.020.60 pesos, importe de dos planillas suplementarias.

Pasaportes argentinos y norteamericanos

Por el Ministerio de Relaciones Exteriores se ha dado a conocer una comunicación dirigida al cuerpo consular, sobre el término de validez de los pasaportes argentinos y de los Estados Unidos.

Dice la referida comunicación que el Ministerio de Agricultura, consultado al respecto ha manifestado su conformidad en adoptar a título de reciprocidad la disposición tomada por las autoridades norteamericanas en virtud de la cual los ciudadanos de los Estados Unidos portadores de pasaportes visados por los funcionarios diplomáticos y consulares de la República Argentina podrán entrar en territorio argentino cualquier cantidad de veces dentro de un plazo de doce meses a contar de la fecha de la visación, siempre que los pasaportes en que estén aplicadas las visaciones, continúen siendo válidos por dicho plazo. Al efecto, la Dirección General de Inmigración ha dispuesto que al practicarse la inspección de los pasajeros, el Visitador de Inmigración estampará en los pasaportes de los ciudadanos americanos, un sello con la leyenda: "Dirección General de Inmigración Transeunte". Los pasaportes así marcados, servirán para que sus titulares puedan entrar subsiguientemente al territorio argentino por el término de un año, sin otro requisito salvo, naturalmente, que durante algunos de los períodos de ausencia del país, hubieran cometido delitos o adquirido enfermedades o defectos físicos que son causa de rechazo según las leyes y reglamentos que rigen la entrada de extranjeros.

Monseñor Vassallo di Torregrossa se despide del Presidente

A las 15 y 30 horas, fué recibido en audiencia privada por el Presidente de la República, el Nuncio de Su Santidad, monseñor Alberto Vassallo di Torregrossa, quien se despidió del doctor Alvear, con motivo de emprender viaje pasado mañana a bordo de Tomaso di Savoia, a fin de hacerse cargo de la Nunciatura en Munich.

El distinguido prelado que, como se sabe, ejercía en nuestro país el decanato del cuerpo diplomático, llegó a la Presidencia, acompañado por el secretario de la nunciatura monseñor Mausilio Silvani.

El primer mandatario dispensó una acogida sumamente cordial a monseñor Vassallo di Torregrossa, manifestando su íntima complacencia por los conceptos que respecto a la argentina emitía éste en ocasión de su retiro, lo cual demostraba que su permanencia en el país le había sido en todo momento grata.

En el transcurso de la cordial entrevista, el doctor Alvear expresó a monseñor Vassallo di Torregrossa sus deseos sinceros de poder reunirse en alguna otra oportunidad, en nuestro país o en Europa, y le pidió que transmitiese, de su parte, un saludo especial al Sumo Pontífice, de quien había recibido inolvidables deferencias en ocasión de su visita al Vaticano.

La cancillería ha sido informada oficialmente que el nuevo Nuncio de Su Santidad, monseñor Beda Cardinale, legará a Buenos Aires, el jueves próximo por la mañana, a bordo del "Guilio Cesare".

En honor del ministro de Instrucción Pública de Méjico

En la escuela normal No. 9, Callao 450, realizaráse mañana, a las 11 horas, un acto cultural, organizado en honor del ministro de Instrucción Pública de Méjico, doctor José Vasconcellos, con motivo de su próxima partida, que será el 9 del corriente, en el vapor "Pan América".

DEPOSITO FISCAL DE ALCOHOLES

El Poder Ejecutivo, confirmó por decreto, la resolución de 17 de agosto de 1921, dictada por el Ministerio de Hacienda, por la cual se dispuso la clausura del depósito fiscal de alcoholes núm. 9.

Departamento Nacional de Higiene

Salarios, sueldos y viáticos

Con destino al pago de salarios, sueldos y viáticos por agosto y septiembre pasados, del personal encargado de la campaña contra las enfermedades infecto contagiosas en el interior, el Ministerio de Hacienda entregó hoy al Departamento de Higiene $ 20.000 m|n.

—Por sueldos del personal supernumerario, el Departamento de Higiene recibió, además, $ 8.374.

Nuestro mercado de carnes

ESTUDIO SOBRE SU CONSUMO EN NORTE AMERICA

El ministro de Agricultura doctor Le Breton, que como se sabe ha sido nuestro embajador en Norte América, donde tuvo oportunidad de estudiar el mercado de carnes, ha podido observar que allí se obtienen precios remuneradores por nuestros productos, mayores aún de los que obtienen otras carnes, levadas de Europa.

Con el propósito de obtener datos comparativos ha ordenado a la Dirección de Ganadería, haga un estudio completo sobre este tópico y se lo eleve a la brevedad posible.

Ministerio de Agricultura

SE PROPONE ESTUDIAR EL FUNCIONAMIENTO DE LOS FRIGORIFICOS

Hace unos días el ministro de Agricultura recibió de varios frigoríficos, el ofrecimiento de sus dependencias para que el personal del departamento a su cargo, pudiera en cualquier momento estudiar su funcionamiento y demás detalles que creyera conveniente.

A ese efecto el doctor Le Bretón ha designado a dos contadores y dos técnicos, quienes recogerán informaciones directas en esos establecimientos y después elevarán un informe a la superioridad.

El ministro de Agricultura, doctor Le Breton fué visitado hoy por algunos diputados nacionales, por el doctor Joaquín S. de Anchorena, por el gobernador de Misiones doctor Barreiro y por los señores Rafael Fusoni Elordi y J. B. Powers, quienes lo saludaron en nombre del periodismo norteamericano.

ELECCIONES MUNICIPALES EN TELEN

El gobernador de la Pampa, señor Arturo Núñez, comunicó telegráficamente al Ministerio del Interior que en las elecciones efectuadas anteayer en Telén, resultaron electos concejales municipales los señores Francisco R. Fontán, Arturo Torres de la Peña, Celestino Clavé, Pedro Dupong, por la mayoría, y Enrique Kenny, por la minoría.

Juez titular resultó electo el señor Diego Gaich y suplente don Tomás García.

Instalación de guinches en el antepuerto Sud

Se dictó un decreto por el Ministerio de Hacienda transfiriendo a favor de la Sociedad H. W. Ackemans y H. Van Haaren, S. A., la concesión acordada al señor Jac A. J. Van Haaren, para instalar un guinche en el antepuerto sud y un guinche y una casilla-escritorio en el mismo antepuerto.

2.ª EDICION

Universidad de Córdoba

A la Universidad Nacional de Córdoba le fueron girados por el Ministerio de Hacienda $ 134.288, por sueldos y gastos del mes de septiembre último.

Producción científica y literaria

Al señor Hernán Gómez, domiciliado en Corrientes, le fueron girados por el ministerio de Hacienda $ 3.333.33 m|n., suma correspondiente a la 3.a parte del premio nacional en letras (3.a categoría), de la producción científica y literaria del año 1920.

Construcción de una línea telegráfica

Por el ministerio del Interior, se dictó un decreto aprobando el estudio, trazado y presupuesto, para la construcción de una línea telegráfica de un conductor entre las poblaciones de Victorica (Pampa), Anchorena provincia de San Luis.

Tropas al servicio de las intervenciones nacionales

Aprobación de las instrucciones generales

Por decreto de hoy, fueron aprobadas las instrucciones generales para los militares y las tropas al servicio de las intervenciones nacionales.

El mencionado decreto dispone que cuando se pongan las tropas a las órdenes de un interventor nacional y el P. E. no nombrase un comandante especial, desempeñará estas funciones el oficial que ejerza el mando directo de esta tropa con el título de "Comandante de las fuerzas a disposición del Interventor Nacional de tal Provincia".

Para las funciones administrativas el P. E. pondrá a las órdenes del interventor los oficiales en actividad o retiro, no pudiendo emplear a los que tienen mando de tropas.

Ningún militar en actividad o retiro — se agrega — recibirá otros emolumentos que los que correspondan a su grado, a excepción del viático que fijará el interventor nacional.

Finalmente se dispone que los retirados tendrán el sueldo de actividad debiendo abonarse la diferencia entre este y su pensión de retiro por la intervención nacional.

Provisión de petróleo crudo

La Dirección General de Yacimientos Petrolíferos de Comodoro Rivadavia recibió hoy $ 677.968 m|n., en pago de la provisión de petróleo crudo con destino a los servicios y embarcaciones de la Dirección General de Navegación y Puertos.

Subvención a las provincias

El Ministerio de Hacienda giró esta tarde 36.000 pesos en concepto de subvención nacional por el mes de octubre, a las provincias de La Rioja, Catamarca, Jujuy, Salta y San Luis.

De la suma anotada corresponden 10.800 pesos a la primera de las provincias citadas y 7.200 pesos, a cada una de las restantes.

TERRITORIOS NACIONALES

SUELDOS DE OCTUBRE

Fué girado hoy el importe de las planillas de sueldos y gastos por el mes de octubre último de las gobernaciones de Santa Cruz, Tierra del Fuego, Río Negro, Misiones y Los Andes.

Además fueron girados los sueldos por el citado mes, del personal de la gendarmería de los territorios nacionales de Santa Cruz y Chubut.

—La Tesorería General giró a la Gobernación de Los Andes 2.000 $. con destino al pago de forrajes, herraduras y demás gastos de la misma.

Frutas de la cosecha tempranera y otros productos

Primer viaje de ensayo

El señor Muson, que se encuentra en Buenos Aires, desde hace unos días, y que como se sabe, forma parte de fuertes sindicatos norteamericanos, ha resuelto con un grupo de personas radicadas en este país, aprovechar la partida del buque "Pan American", para conducir varios frutos de la cosecha tempranera, como ser cerezas de Mendoza y otras de la estación, aves de la escuela de avicultura y del Zoo, ganzos cebados de la estancia Chapadmalal, etc.

El propósito de estos señores no puede ser más plausible, puesto que la llegada de estos productos coincidirá con la estación en que esta clase de alimentos allí escasean. Al mismo tiempo, determinará la construcción de bodegas frigoríficas en los buques de esa empresa para el transporte de esa mercadería.

GUERRA Y MARINA

CALIFICACION DE LOS COMANDANTES DE DIVISION

El Ministerio de Guerra resolvió hoy que la calificación de los comandantes de división del ejército y de los jefes de las grandes reparticiones a que se refiere el artículo 73, de la ley 9675, se encontrará en la División General del Personal, antes del 22 del corriente.

Se dispuso además que la comisión informativa se reunirá el 2 de diciembre próximo.

ADQUISICION Y PROVISION DE CARBON

Por la orden general de la fecha, el Ministerio de Marina ha hecho saber que habiendo sido aprobado el pliego de condiciones para la adqui-

Las nuevas autoridades de la Sociedad Rural Argentina

Completamos nuestra nota de la primera edición sobre las nuevas autoridades de la Sociedad Rural Argentina con los grabados de los vocales designados en el acto electoral de ayer, doctores Lorenzo V. Ruiz, Juan Francisco Arechavala, Cornelio J. Viera y señores Raúl C. Etcheverry e Isidoro A. Rodríguez.

Isidoro A. Rodríguez

Juan F. Arechavala

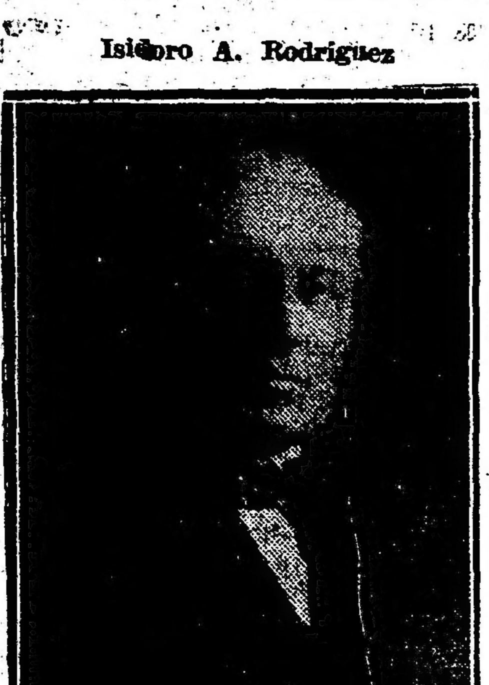

Raúl C. Etcheverry

Cornelio J. Viera

sición y provisión de carbón con destino a la armada, los jefes de reparticiones y comandantes de buques deberán ceñirse a ellas para la recepción de dicho combustible y en los casos de modificaciones comunicarlo a la Dirección General.

LA FRAGATA "SARMIENTO"

El comandante de la fragata "Presidente Sarmiento", envió un radiograma al ministerio de Marina, informando que aquel buque llegó a Puerto Militar.

CONTRALMIRANTE MARTIN

El jefe de la 1.a división naval, contraalmirante Juan A. Martín, se embarcó hoy para Puerto Militar.

EDIFICIO DEL COLEGIO MILITAR

El general Andrés Rodríguez, director general de ingenieros, mantuvo hoy una prolongada conferencia con el ministro de Guerra, coronel Justo, estudiando las modificaciones que serán introducidas en los planos del nuevo edificio del Colegio Militar.

CIRUJANO JESUS Ma. ESPECHE

† Hoy en esta capital

Falleció hoy en esta capital el cirujano subinspector retirado de la Armada Nacional, don Jesús María Espeche.

A última hora el Ministerio de Marina ordenará que se designe una comisión para velar los restos del extinto.

2a. DIVISION NAVAL

A última hora se recibió en el Ministerio de Marina un despacho telegráfico del comandante de la 2a. división naval, quien informa que los buques que forman la mencionada división, han entrado sin novedad en Puerto Militar, donde deberán cargar carbón a fin de seguir inmediatamente, de acuerdo con las instrucciones del ministro de Marina, para El Rincón.

Componen la 2a. división de la escuadra de mar los acorazados "San Martín" y "Belgrano", el crucero "9 de Julio" y el remolcador "Querandí".

CAMBIO DE DESTINO

El ministro de Marina ordenó hoy el pase en comisión, como jefe de máquinas del acorazado "San Martín", del ingeniero maquinista principal Alfredo Cardoso.

Arrendamiento de terrenos para varadero

Un decreto aparecido hoy por el Ministerio de Hacienda rebaja en un 50 o|o la tasa para el arrendamiento de terrenos destinados a varadero en la ribera del Riachuelo.

DIPLOMATICAS

Secretario de la legación en La Paz— Emprendió viaje esta tarde, para hacerse cargo de su puesto de secretario de la legación argentina en La Paz (Bolivia), el señor Adolfo Calvo.

Administracción Nacional

Sueldos de octubre—

El presidente de la República firmó hoy las planillas de sueldos y gastos por el mes de octubre, de las siguientes dependencias de la administración:

Cámaras Federales de Rosario, de Córdoba y Paraná; Juzgados Federales de Mendoza, San Luis, Santiago del Estero, Concepción del Uruguay, Catamarca, La Rioja, Corrientes, San Juan, Salta, Santa Fe, Buenos Aires, Rosario, Córdoba, Tucumán, Jujuy y Capital; Juzgados Letrados de Chubut, Formosa, Misiones y Neuquén; Juzgado Federal del doctor Jantus, Colonia de Menores (Marcos Paz), Tribunales de Abasto, Juzgados de Paz de Chubut, Instituto Tutelar; Escuelas Normales Mixtas de Quilmes, San Fernando y Maestras de Avellaneda y Colegios Nacionales de Salta, Uruguay, Gualeguaychú, Santa Fe, Mercedes (Bs. Aires), Dolores, Azul, Bragado, San Juan, Mendoza, Paraná y Tucumán.

ANDRES BONTA

JUDICIAL — EL DOMINGO 12 DE noviembre, a las 10. Uspallata 2465, remataré tres carros de cuatro ruedas, patente 1921, números 468, 3394 y 518, en malas condiciones. Por orden del señor juez de paz de la 6a., doctor Julián Panelo, juicio Cesareo Rey contra Flamhn y Cía.— Datos, Cerrito 444.

17|632 v. nov. 11

En la Presidencia

Realizadas las audiencias del día, el Presidente de la Nación recibió la visita del vice presidente, doctor González; del gobernador de Buenos Aires, señor Cantilo y del jefe de Policía, señor Fernández; los señores W. M. C. Maclean, S. López Alfaro, Luis Nicol y W. Phillpotts, miembros del Centro de Navegación Transatlántica, acompañados por el asesor doctor Ricardo Aldao, fueron recibidos hoy por el Presidente de la Nación, a quien presentaron los saludos de la entidad por su ascensión al gobierno.

El doctor Alvear departió con los citados señores breves instantes, en cuya oportunidad el primer mandatario manifestó que su gobierno no escatimará medios para facilitar la navegación transatlántica, así como para garantizar la libertad de trabajo y el más amplio desenvolvimiento de la industria y el comercio.

Los representantes del Centro de Navegación Transatlántica se manifestaron excelentemente impresionados por las manifestaciones del Presidente de la Nación.

Los ministros de Agricultura y Guerra trataron asuntos de sus respectivos departamentos con el doctor Alvear.

El interventor Luna reitera en su renuncia

El interventor titular en San Luis doctor Alvaro J. Luna, concurrió en las útlmas horas de la tarde a la Presidencia de la Nación para entrevistarse con el doctor Alvear.

El doctor Luna, insistirá en la renuncia que presentó con fecha 4 de septiembre último, y que no le ha sido aceptada aún.

LA FIESTA A BORDO DEL "FLANDRIA"

Con motivo del viaje inaugural que realiza el nuevo trasatlántico "Flandria", de la flota del Lloyd Real Holandés, fué servido hoy un almuerzo a su bordo, festejando tal acontecimiento. A la fiesta se invitaron a las autoridades locales, representantes de las demás compañías de navegación y periodistas.

El "Flandria" se encuentra amarrado en la cabecera de la dársena Norte, adonde afluyó la concurrencia desde temprano. Antes del almuerzo se recorrieron las amplias y lujosas dependencias del nuevo vapor que se incorpara al tráfico de pasajeros con Europa. La elegante distribución de su moblaje junto al estilo que caracteriza a cada uno de los salones, donde no se ha escatimado el menor detalle de confort, produjo la mejor impresión en el ánimo de los visitantes, que así lo expresaron, felicitando a la vez a los agentes de esa compañía y a la oficialidad del barco.

El "Flandria" tiene una disposición semejante al "Orania" y desplaza, como éste, 10.000 toneladas. Fué construído en los astilleros de Barclay, Curie y Compañía, de Glasgow.

Al servirse el champagne formuló en elocuente brindis, por la prosperidad de la compañía armadora, el ministro de Holanda, Sr. Barendrecht. A continuación habló el doctor Carlos Aldao, agradeciendo las atenciones de que habían sido objeto los representantes de las autoridades y del gobierno. Ambos oradores recogieron después de sus palabras muchos aplausos.

Terminado el almuerzo los invitados volvieron a recorrer el interior del trasatlántico, deteniéndose en sus principales secciones, donde recibían las explicaciones pertinentes, que daban a conocer todas sus características. Se reiteraron con este motivo las expresiones de congratulación por el esfuerzo que implica la incorporación de este trasatlántico, que se coloca a la altura de los mejores llegados hasta ahora al país.

Palacio de Justicia

JUZGADO DEL Dr. LAGOS

La inviolabilidad del secreto profesional del abogado

Sobre esta cuestión el juez de lo civil doctor Juan Carlos Lagos ha dictado un interesante auto que transcribimos a continuación y que dice así:

"Que uno de los deberes no menos imperiosos que impone la comunidad civil a sus miembros es el de comparecer al llamado judicial, pero esta obligación de facilitar a sus representantes el conocimiento sincero y leal que se tiene de los hechos ventilados en sus estrados cede y debe ceder en presencia de otra necesidad no menos apremiante: el sagrado derecho de defensa que exige para su mejor cumplimiento y garantía la inviolabilidad del secreto confidencialmente comunicado, reconocido en todos los tiempos por ser tan antiguo como la misma magistratura y consagrado definitivamente por los códigos como una tradición digna del mayor respeto. "Ne patroni in causa cui patrocinium prœstiterunt, testimonium dicant — L 22 T-V — Ley 25 Digesto".

Que la discreción del letrado que es una condición vital para el debido cumplimiento de sus delicadas tareas, no es meramente un derecho al que podría renunciar su titular o una facultad ejercitable a voluntad, sino una obligación que se legitima por la necesidad de asegurar la buena defensa de los intereses confiados, la cual para ser completa y eficaz exige la más íntima y absoluta confianza de la parte. Procurator ant advocatu in causa clientis sui in qua vel procurator vel advocatu est, testis esse non potest, nu debet, nec proinde adtestimontum dicendum cogendum est Fabre; Consejero Nougier; Cour D'Asisses, Rossi; Droit penal, Monteaux; Secret profesionel, Jouse; Legislación criminal, Papon; Recouille des Arrest, Imbert; Práctica civil.

Que no todos los hechos que hayan llegado al conocimiento del abogado citado a prestar declaración se encuentran amparados por la ley del silencio, pues desde luego quedan excluídos los hechos materiales que no guardan una relación rigurosa con las funciones propias del depositario y que en cierto modo son extraños al ejercicio de la profesión y aquellas comunicaciones que no asumen el carácter de confidenciales, propiamente hablando y que en el terreno jurídico se las sintetiza bajo la denominación de confidente voluntario. "Disertación de Laubat".

Que no sería lícito al Tribunal inquirir a un abogado qué clase de informes recibió de su cliente y si éste se los transmitió reservadamente con la insólita pretensión de que este asunto se resolviera por el Tribunal, pues como una prerrogativa esencial de la profesión se ha considerado por la doctrina y la jurisprudencia que el letrado es el único juez para decidir si las respuestas podrían o no comprometer su deber de callar. — Aquiles Morin Du Secret.

Que por lo tanto es bastante para que el letrado se abstenga en juicio su mera manifestación de que conoce los hechos sobre los cuales se pretende interrogarle por razón de haber tenido alguna participación en la defensa de la parte sin que se le pueda exigir decorosamente su revelación, pues la dispensa de la justicia no borraría nunca y en ningún terreno el delito del infidente.

Que en el caso que el beneficiario, relevara al depositario de este deber jus fidei et concilii tan sagrado e impenetrable como lo es el secreto de la confesión — jus sacramenti — no por eso se debería admitir la declaración porque estas son medidas que el legislador ha dictado por una doble consideración: el órden público interesado en despertar la mayor confianza en ciertas profesiones que la sociedad ha menester y la garantía que la misma debe acordar sin reservas cuando se trata de asegurar el honor y la tranquilidad de las familias. — Discurso de Bourdillón; Bruardel. — Secreto profesional.

Que la seguridad que se debe dar a los interesados respecto del secreto exige por fuerza de las cosas la aplicación de una regla rigurosa id est, que en ningún caso ni situación podrá el confidente quebrantarlo así fuése autorizado por las personas a quienes afecta su divulgación las cuales la mayoría de las veces no conocen su trascendencia. — Loubat — Secret professionel.

Que ni la conminación judicial ni la pureza de intención por parte del depositario expontáneo podran aminorar la falta del que viola el deber fundamental del silencio, desde que siendo el precepto de la ley punitiva tan imperativo la sumisión del declarante en el primer caso importaría una debilidad manifiesta y su generosidad en el segundo una imprudencia sin disculpa posible. Batoneir Bourdillon.

Que aún en el supuesto que el abogado citado se hubiese avenido a declarar el Tribunal no podría en el momento de dictar sentencia, admitir su declaración como una prueba honorable fide dignus, si los hechos sólo llegaron a su conocimiento por razón de su profesión, porque en ello estaría comprometida una regla de interés social y sobre esta razón de suyo poderosa se habrían recibido las declaraciones del confidente, quebrantándose un principio de honor jurado inherente a su venerable ministerio. Dalloz. Recueil 1862, 1899, 1901, 1903. Nota de Marcelo Planiel.

Que tampoco en el caso que los hechos confidenciales — poridades de los pleitos — fuesen de cierta notoriedad a causa de haber recibido alguna divulgación podría excusar su conducta el profesional que los conoció en el "oficio de abogacía", ya que como se ha recordado con toda razón y acierto siempre agrega algo la declaración del depositario infidente convirtiendo en un hecho cierto indiscutido lo que hasta entonces había sido objeto de controversia. — Conseiller Tanon. Dalloz Recueil, 1886.

Que esta interpretación se viene auspiciando hace ya algunos siglos y si bien es cierto que los Parlamentos de Francia la combatieron airadamente durante algún tiempo hay que convenir que concluyó por triunfar pasando a ser una regla del derecho moderno que comprende a los abogados, procuradores, escribanos, médicos, sacerdotes, como a todos aquellos a quienes su profesión o estado impone el deber esencial del silencio tan necesario como la misma justicia. — Jouse, Legislation Criminelli; Rouseau de Lacombe. Matiére Criminelli; Muijart de Vouglands, Lois Criminelles; Garraud, Droit Penal; Blanche, Etudes practiques; Hemar, Secret Medical; Dalloz, Recueil, 1886-1889.

Que por lo demás y en lo que ataña a nuestros antecedentes de legislación, siempre se ha tenido como "guisada cosa e derecha que los abogados guarden las poridades de los pleitos y no las descubran" y aún cuando las sanciones que establecieron el Código Alfonsino y la Novísima Recopilación a este respecto son hoy letra muerte, no por eso ha dejado de ser un deber primordial — in utroque foro — ya que su inobservancia no salvaría al letrado de los daños y perjuicios que pudiese irrogar. — Ley Nueve — título VI part. 3 — Ley I título VII, partida VII — Ley XII — título XXII — —libro V de la Novísima Recopilación.

Que esta manera de apreciar el asunto se ajusta a los preceptos que regulan ese deber tan imperioso del letrado ya que no se podría suponer por lo inmoral y absurdo que el legislador que provoca la confianza de los litigantes, garantiéndola con una pena pudiese traicionarla al mismo tiempo obligando la comparencia del confidente para hacer violar un compromiso de honor profesional y el mutismo que le manda guardar.

Por estas razones y habiendo considerado el letrado que el cuestionario de preguntas es de carácter confidencial y siendo por otra parte el único árbitro para resolver su pertinencia, se declara que su conducta es arreglada a derecho y que cumpliendo estrictamente con los dictados de su conciencia y los deberes de su profesión, no ha infringido la obligación de testimoniar a la justicia; en cuanto al punto de la procedencia del reconocimiento de las cartas agregadas a los autos, se declara igualmente que no ha estado obligado a practicarlo en el acto de prestar declaración en razón de que esa cuestión, por haber sido controvertida por las partes, se encuentra pendiente de resolución definitiva, sin costas por no tratarse de un incidente en los términos del artículo 24, ley 4128, p. Rep. 1as. fojas.

NOTAS POLICIALES

FUNCIONES SUPERIORES

El habilitado de la Policía de la Capital recibió del Ministerio de Hacienda 4.800 pesos para abonar las diferencias de asignaciones y alquileres de casa a los funcionarios superiores de la misma, por el mes de septiembre pasado.

La policía ha secuestrado tres automóviles

LOS DAMNIFICADOS LOS RECONOCIERON

Empleados de la División de Investigaciones han logrado secuestrar tres automóviles, que fueron hurtados en estos últimos días.

Se halla detenido un individuo sobre el cual recaen evidentes sospechas de ser el autor del hurto de uno de ellos.

Los tres coches han sido reconocidos por los damnificados.

Siguen las averiguaciones, a fin de aprehender a otros individuos complicados en esta clase de delitos.

LOS ROBOS EN LOS HOTELES

Ha sido detenido por la policía de Investigaciones un hábil ladrón

La sección Robos y Hurtos, de Investigaciones, ha logrado aprehender a un ladrón audaz, que operaba con gran habilidad en los hoteles de lujo de esta capital, y luego se esfumaba sin dar la menor impresión sospechosa sobre su ignominiosa conducta.

Se trata de Ricardo de la Fuente o Carlos del Campo o Campos o Carlos Repetto (a) El hijo del millonario, soltero, de 30 años de edad, que hasta el presente no registraba antecedentes policiales en esta ciudad.

El individuo en cuestión pertenece, según se asegura, a una respetable familia uruguaya.

Se presentaba a los hoteles y luego de alquilar una habitación suntuosa trataba de relacionarse con las personas de más significación que allí moraban.

Trabada la relación, se preocupaba de saber el momento en que estaría ausente la persona a quien trataba de robar, y así que conocía el dato, operaba con la seguridad de no ser visto mientras cometía el delito.

Sin embargo, acaba de ser sorprendido por uno de los damnificados, en el Hotel Comercio, sito en Avenida de Mayo 1120, donde uno de los pasajeros logró aprehenderlo en el preciso instante que le hurtaba varios objetos de una balija.

Como varias personas denunciaron a la policía haber sido víctimas de hurtos en los hoteles de esta capital, les fué presentado el sujeto aludido, reconociéndolo todas ellas como al supuesto autor.

Ricardo de la Fuente está detenido en el Departamento Central de Policía.

La cosecha de 1922-23

Cálculos probables

E director de Estadística y Economía Rural del ministerio de Agricultura nos pide llamemos la atención que en las cifras y totales facilitados a la prensa respecto al "cálculo en toneladas sobre la cosecha probable del año agrícola 1922-23" se deslizaron dos errores.

El primero se cometió en el total de lino y el segundo sobre el total de ese mismo producto correspondiente a La Pampa.

Los cálculos rectificados, son los siguientes:

Cálculo en toneladas sobre la cosecha probable del año agrícola 1922-23.

Gran total: trigo, 5.860.000, lino 1.531.000, avena 720.000, cebada 143.000 y centeno 68.500 toneladas.

Distribución por provincias y territorios. — Toneladas. —

Buenos Aires. — Trigo 1.940.000, lino 24.000, avena 620.000, cebada 68.000, centeno 22.000.

Santa Fe. — Trigo 994.000, lino 660.000, avena 10.000, cebada 8.000, centeno 1.500.

Entre Ríos. — Trigo 280.000, lino 361.000, avena 24.000.

Córdoba. — Trigo 1.820.000, lino 224.000, avena 23.000, cebada 18.000, centeno 18.000.

Pampa. — Trigo 706.000, lino 27.000, avena 31.000, cebada 34.000, centeno 27.000.

Otras. — Trigo 120.000, lino 19.000, avena 12.000, cebada 15.000

FERROCARRILES

TREN EXTRAORDINARIO A MIRAMAR

El F. C. del Sud ha resuelto correr un tren extraordinario a Miramar el sábado 11 del corriente y de regreso el domingo 12, con motivo del viaje del señor gobernador de la provincia y comitiva que concurren a la inauguración del hospital local.

El tren ordinario que sale de P. Constitución el sábado 1, a las 20.15 horas, llevará pasajeros de cama, primera y segunda para las estaciones Chapadmalal, Dionisia y Miramar. Observarán el siguiente horario:

Tren de ida, sábado 11. — Plaza Constitución, salida, 20.15; Mar del Plata Norte, llegada, 6.37; salida, 6.55; Chapadmalal, 7.26; Dionisia, 7.49; Miramar, llegada, 8.10.

Tren de regreso, domingo 12. — Miramar, salida, 20.15; Dionisia, 20.43; Chapadmalal, 21.06; Mar del Plata Norte, llegada, 21.28; salida, 21.45; Plaza Contitución, llegada, 8.02.

VIAJES ECONOMICOS DE EXCURSION A MAR DEL PLATA

Ha sido bien acogida la iniciotiva del Ferrocarril del Sud de hacer correr trenes de excursión económicos a Mar del Plata y no hay duda que serán muchas las personas que aprovechando de lo reducido del pasaje y la circunstancia de haber dos días festivos consecutivos en la presente semana, harán un viaje de recreo a este popular balneario.

El tren especial de excursión saldrá de la estación Plaza Constitución el sábado 11 del corriente a las 7 horas y llegará a Mar del Plata a las 13 horas, regresando de allí el día siguiente (domingo) a las 15 y 35, para llegar a Plaza Constitución a las 21.35 esa noche.

Serán provistos de coches restaurants, en los cuales se servirán comidas económicas a los pasajeros.

Tanto en el viaje de ida como en el de regreso, estos convoyes se detendrán en las estaciones Avellaneda, Lanús y Temperley, para subir y bajar pasajeros.

Los propietarios de hoteles, posadas, etc., en Mar del Plata, están haciendo rebajas considerables en los precios de hospedaje y comidas, encontrándose además actualmente algunos de los balnearios ya inaugurados.

Congreso Internacional de Salud Pública de Bournemoust

El doctor Alfredo E. Olivero, delegado argentino al Congreso Internacional de Salud Pública, reunido recientemente en la ciudad de Bournemoust (Inglaterra), ha presentado un informe al Ministerio de Relaciones Exteriores por el que expresa que su observación personal sobre los trabajos presentados por los Relatores Oficiales y por los Congresistas, es que ellos revisten en su mayoría un carácter nacional, dado que fueron sometidos al estudio y discusión de la asamblea proposiciones aplicables únicamente a las prácticas en uso en la Gran Bretaña y sus colonias, o modificaciones sobre las leyes en vigor en dicha nación, todo lo cual muy poco contingente de provecho puede porporcionar a las naciones extranjeras, representadas en este Congreso, cuyas organizaciones sanitarias no son naturalmente similares.

Cancelación de letras

Por intermedio de la Tesorería General de la Nación, el Ministerio de Hacienda canceló esta tarde una letra, que vencía hoy, por 100.000 pesos m|n.

UNIVERSITARIAS

FACULTAD DE CIENCIAS EXACTAS, FISICAS Y NATURALES

Trabajos Prácticos de Construcciones de Albañilería y Hormigón Armado y Resistencia de Materiales

El Ingeniero Antonio Escudero firmará los trabajos prácticos de Construcciones de albañilería y hormigón armado y de Resistencia de materiales el día lúnes 13 del corriente mes a las 8 horas.

La lluvia de hoy

CONTINUA TIEMPO NUBLADO EN TODA LA REPUBLICA

Han caído lluvias casi generales en las provincias, Pampa Central y Río Negro, estando bastante fuerte en puntos en Santa Fe y Córdoba. Hoy reina tiempo nublado e inestable en todas partes.

Prevalecen vientos suaves a moderados del este a sudeste.

La temperatura ha bajado en casi todas partes estando bajo la normal excepto en el centro y norte del litoral.

La presión ha bajado un poco en las provincias del este, donde reinan condiciones ciclónicas; en el oeste y centro del país sigue en ascenso.

Según la Oficina Meteorológica Argentina, las probabilidades del estado del tiempo hasta las 8 p. m. de mañana, son así:

En general: Lluvias en las provincias del este y norte; temperatura en descenso.

Provincia de Buenos Aires: Lluvias aisladas; temperatura en leve descenso.

Corrientes: Lluvias aisladas; temperatura en descenso.

Santa Fe y Entre Ríos: Lluvias aisladas; temperatura en descenso.

Santiago y norte de Córdoba: Tiempo aclarándose; temperatura en leve descenso.

Mendoza, San Luis y sud de Córdoba: Bueno; temperatura en descenso.

Catamarca, La Rioja y San Juan: Idem, idem.

Jujuy, Salta y Tucumán: Faltan telegramas.

Río Negro, Neuquén, Chubut y Santa Cruz: Idem, idem.

Capital Federal: Barracas C. G. 9, Chacarita 10, F. Lacroze F. B. A. 11, Oficinas F. C. C. A. 13, Oficinas F. C. P. 13, Once F. C. O. 11, P. Constitución F. C. S. 12, Pte. Alsina F. C. M. 12, Riachuelo 10, Villa Devoto C. B. A. 8.

Buenos Aires: Achupallas 15, Alagón 5, Albariño 3, Alberdi F. C. P. 5, Alberti O. 7, Alberti T. N. 13, Algarrobo 19, Alsina (A.) 37, Almeyra (J.) 7, Almirante Brown 10, Altamira 5, Alta Vista 22, Alvarez Jonte 3, América 20, Ameghino F. O. C. 6, Ameghino T. P. 17, Anasagasti 4, Ancón 12, Anderson 37, Araujo 20, Arenaza T. P. 13, Argerich S. 9, Arrecifes 22, Arroyo Dulce 27, Asamblea 35, Ascabusi 2, Asturias 1, Atalaya 7, Avellaneda 13, Ayacucho T. P. 14, Ayacucho S. 14, Ayarza E. 8, Ayerza 41, Azul M. 6, Azul S. 6, Bacacay 24, Báez (R.) 6, Bahía Blanca T. P. 25, Bahía Blanca S. 6, Bajo Hondo 7, Balcarce T. P. 12, Balcarce S. 9, Balza 8, Banderaló 6, Baradero T. P. 20, Baradero C. A. 17, Barker 4, Baudrix 29, Bavio (B.) 16, Bayauca 15, Bell (H.) 13, Bellocq 4, Benítez O. 11, Benítez (M.) C. G. 42, Berdier 26, Berraondo (M.) S. 12, Blaus (R.) 10, Bolívar S. 3, Bordenave 17, Bragado T. P. 21, Bragado O. 21, Buchanán 5, Bunge 6, Buratovich 2, Cabildo 5, Cacharí S. 26, Cadret 6, Calfucurá 14, Cambaceres 13, Campana T. P. 12, Campana C. A. 16, Campo de Mayo 9, Canning 7, Capilla del Señor C. B. A. 19, Capilla del Señor T. P. 10, Capilla del Señor C. A. 9, Cap. Sarmiento C. A. 2, Carabelas 32, Carhué O. 2, Carhué F. C. M. 4, Carhué S. 4, Carlos Keen 12, Carles Salas 15, C. de Areco T. P. 14, C. de Areco C. B. A. 9, Casalins 6, Casares (Carlos) T. P. 6, Casares O. 8, Casbas 8, Castilla 6, Catán 8, Centenario 17, Cilley (J.) 17, Colman 25, Colón T. P. 3, Colón C. A. 49, Colonia Seré 6, Comodoro Py 14, Corbett 11, Cor. Dorrego T. P. 25, Coronel Dorrego S. 21, Granada 14, Isleño 16, Coronel Mom 11, Coronel Seguí 22, Coronel Vidal S. 18, Corrazzi 2, Cortínez 17, Costa (E.) 17, Crotto 7, 4 de noviembre 39, Cucullú 11, Cuenca 17, Curacó 13, Chacabuco 16, Chaja 4, Chancay 12, Chasico 5, Chillar 2, Chiclana 10, Chivilcoy 41, Chivilcoy Sud O. 11, Chivilcoy T. P. 12, De Bruyn 10, De la Canal 14, Del Carril 12, Delgado 16, Del Valle 11, Dennehy 12, Dionisia 8, 12 de Agosto 46, 12 de Octubre 19, Dolores S. 2, Drysdale 10, Dudignac 14, Duhau 3, Dussaud 18, Egaña 24, Elordi 6, El Jagüel 30, El Dorado 3, El Jabalí 17, El Socorro 48, El Tejar 12, El Triunfo 15, Emita 15, Empalme Lacroze 8, Empalme Lobos 1, Ensenada 14, Ernestina 77, Escalada 5, Espartillar 9, Estela 10, Etchegoyen 10, Fatraló 11, Fernández M. 10, Ferré 27, Florencio Varela 11, French 18, Gahan 10, García J. M. 3, General Alvarado 7, General Pinto 12, General Sarmiento 6, General Viamonte 15, Germania 7, Giles 7, Gorchs 5, Gorostiaga 8, Gowland 12, Guaminí 7, Guanaco 12, Haedo 61, Heavy 14, Hereford 19, Hortensia 23, Hunter 25, Huergo P. 12, Húsares 7, Ibáñez 5, Indacochea 8, Ing. White 6, Ing. Williams 5, Junín 12, Kenny 10, Kil. 108 4, Kil. 95 14, Labardén 10, Laplacette 8, Larrea 14, Larramendi 9, La Beba 42, La Delfina 16, La Felicidad 16, La Limpia 20, La Niña 15, La Pinta 24, La Plata 14, La Rica 19, La Trinidad 35, Las Flores 13, Lértora 15, Lima 17, Los Angeles 19, Los Toldos 26, Lozano 8, Luján 8, Lynch 11, Madero F. 6, Maipú 13, Mamaguitas 24, Marcos Paz 6, Mar del Plata 25, Martínez de Hoz 11, Mechita 17, Mechongué 10, Mercedes 15, Miramar 7, Mitre B. 40, Moctezuma 4, Moncalvo 2, Moores 2, Moquehuá 11, Morea 12; Moreno T. P. 6; id. O. 5; Morón T. P. 8; Morse 10; Nahuel Rucá 12; Naón 13, Napostá 5; Napaleofú 13; Navarro T. P. 2; Necochea M. 2; Neild 4, Norumbega 18; Nueva Roma 10; Nueve de Julio T. P. 16, id. O. 36; O'Brien 7; Olascoaga 11; Olavarría S. 2; Olivera 6; Olivos T. N. 14; Ombucta 6; Ordoqui 6; Orione P. 1; O. Rozas 12; Palantelen 15; Passo O. 4; Pastear 26; Patricios 13; Pavón 6; Pazos Kanki 12; Pehuajó T. P. 6; Pellegrini 10; Pereyra 7; Pergamino M. 31; id. C. A. 30; id. C. G. 11; Piehuncha 13; Pérez S. 3; Pigüé S. 17; Pilar P. 9; id. C. B. A. 9; Pinzón 30; Piñero 5; Pipinas 1; Pla 12; Plomer F. C. M. 1; Pontevedra 8, Quilmana 14; Primera Junta 17; Pringles S. 2; Puán T. P. 38; Quilmes T. P. 16; Quirno Costa 12; Quiroga 5; Ramos Otero 10; Rancagua 57 Rauch T. P. 23; Rawson 13; Rolito 9; Rodríguez T. P. 5; Rojas C. A. 33; Rondeau 11; Ruiz 14; Sáenz 5; Salazar 2; Saldungaray 2; Salvador María 8, 10; Sansinena 2; San Antonio T. P. 13; San Agustín 12; San Eladio 1; San Germán 2; Tapiales 9; Temperley 8; Timote 4; Toro 8; Torres 13; T. Suárez 4; Tres Algarrobos 7; Tres Arroyos T. P. 24; Cuervos 16; Sargentos 19; Tuyú 5; Udaquiola 17, Valdés S. 7; Vellimanca 7; Vedia P. 3; id. C. G. 3; Venancio 9; Vicente López 12; Vieytes 3; Vigilancia 11; Villa Iris 23; Villa Olga 6; Vibars 3; Villa Sauce O. 1; Vivoratá 16; Volta 4 Zavalía 11.

Santa Fe. — Alcorta 100, Alejandra 47, Armstrong 55, Arroyo Seco 18, Arteaga 77, Acebal 46, Bauer y Sigel 79, Cañada de Gómez 80, Cañada Rica 17, Carcarañá 55, Casilda 58, Castellanos 4, Ceres 12, Ciudadela 47, Colonia Florencia 12, 4 de Febrero 47, Domínguez 60, El Trébol 50, Empalme 17, Firmat 63, Garibaldi 32, Gálvez 27, G. Gelly 34, Gessler 31, Godoy 32, Helvecia 37, Hersilia 35, Humbolt 12, Huanqueros 30, Irigoyen 27, Iturraspe 33, Juncal 31, Kil. 394 47, Las Palmeras 29; La Carolina 47, La Chispa 67, La Vanguardia 36, Las Rosas 18, Lehmann 31, Los Sembrados 33, La Picasa 4, María Juana 33, María Luisa 10, María Susana 64, Merced. tas 55, Moisés Ville 23, M. Oca 31, Ocampo 7, Palacios 17, Pérez 33, Peyrano 60, Providencia 27, Rafaela 31, Rodríguez 27, Roldán 28, Romang 22, Rosario 31, Rueda 31, Saavedra M. 42, Sa Pereyra 30, Sargento Cabral 44, Sastre 45, San Carlos (Centro) 31, San Cristóbal 17, San Jerónimo 42, San Jorge 33, San José de la Esquina 63, San Ricardo 33, Santa Clara 46, Santa Emilia 33, Santa Fe 23, Santa Isabel 27, Serodino 25, Soledad 16, Suardi 23, Sunchales 23, Tacural 20, Teodelina 33, Uranga 49, Venado Tuerto 31, Vila 21, V. Constitución 17, Villa Eusebia 16, Zavalla 47.

Entre Ríos: Aldea Brasilera 33, Aranguren T. P. 14, Basavilbaso 11, Britos 22, Campa 19, Col. Celina 32, Crespo T. P. 13, Curtiembre 17, Diamante 29, Don Cristóbal 19, Gualeguay M. 11, Gualeguaychú T. P. 22, id E. R. 21, Irazusta 20, La Paz Pto. 6, Larroque 8, Maciá 29, Mansilla Grande 19, Paracao 10, Paraná 17, Pueblo Racedo 22, Racedo 18, Ramírez 17, Rocamora 10, Sauce de Luna 7, Sauce Pinto 10, Segui 11, Sola T. P. 11, Sosa T. P. 14, Tabossi 13, Urdinarrain T. P. 11, Ucurú 13, Valle María 20, Viale 33, Villaguay 12, Urquiza 12, Victoria 10.

Corrientes: Concepción M. 11, Corrientes M. 25, Ita-Ybaté 7, Km. Caseros N. A. 3.

Chaco: Avia Teray 12, Barranqueras 25, Capdevila 7, Castelli 32, Charata 32, Corzuela 13, Gancedo 7, Las Breñas 19, Makallé 23, Pampa 21, Resistencia S. F. 20, Tirol 21.

Formosa: Formosa Pto. 41.

Tucumán: Bella Vista 11, Concepción 4, Cruz Alta 10, Monteagudo C. C. 30, id T. N. 20, Monteros Río Seco 7, Santa Rosa 11.

Santiago del Estero: Añatuya Argentina 23, Cejolao 60, Chilca 33, Girardet 6, Laprida 5, Loreto 12, La Selva 43, Malbrán 11, P. Nuevo 37, Pinto 17 Quimili 4, Roversi Sgo. del Estero C. C. 6, Tobas 10, Telas 3, Zanjón 12.

Córdoba: Achiras 39, Alejandro C. A. 27, Alejo Ledesma 22, Arias Gracia C. A. 64, Arias 31, Arroyo 5, Arroyo Algodón 16, Ausonia 11, Avellaneda 3, Bell-Ville 22, Bengolea 27, Berrotarán 47, Brinkmann 1, Buchardo P. 2, Cabrera C. A. 12, Calchín 66, Córdoba M. 11, Corral de Bustos 11, Cruz 53, Cruz del Eje 14, Chaján 26, Chazón 34, Cintra 36, De la Serna 1, Del Campillo, Despeñaderos 23, Devoto M. 11, Devoto C. C. 1, Elena 140, Etruria, General Roca 14, Gral. Viamonte, Guatimozín 30, Holmberg 21, Hernando 34, Inriville 75, Isla Verde 11, Italó 1, Jovita 3, Laborde 11, Laboulaye 8, La Calera C. A. 23, Laguna Larga 12, Lagunillas 23, La Carlota C. A. 22, La Cautiva 15, La Cruz 22, La Paz 22, Leones 7, S. Lozada Lecalde 14, Los Surgentes 56, Luca 48, Mackenna 15, Malagueño, Marcos Juárez 67, Molles 11, Monte Buey 71, Morteros C. A. 7, Oncativo 62, Ordóñez 53, Pascanas 111, Pilar 3, Pincén 3, Porteña 113, Cuarto M. 19, Río Primero 11, Río Seco 36, Río Segundo 62, Río Tercero 48, Salguero 10, Sampacho 29, Sampacho T. N. 25, San Francisco C. A. 30, San Ignacio 13, Santa Rosa Calamuchita 13, Santa Eufemia 17, Serrano 4, Tránsito 35, Ucacha 29, Villa Dolores 13, Villa María M. 31, Villa Valeria 2, Washington 15.

San Luis — Alto Grande 31, Arizona 10, Balde 3, Beazley 4, Buena Esperanza, Fraga P. 25, Estación 25, Lavaisse 16, Las Toma 25, Mosmota 3, Nasau 33, Nueva Escocia 15, Renca 4, San Luis M. 26, Villa Mercedes F. 26, Zanjitas.

Pampa Central: Abramo 11 milímetros, Alpachiri 6, Anchorena 4, Anguil O. 4, Apuraco 6, Arata, Aránz (J.) 47, Bernasconi 5, Epu, 3, Gamay 26, Gaviotas 25, General Acha P. 6, General Campos 3, Guatraché 2, Hidalgo 8, Hucal 3, Loventuel O. 2, Macachín P. 1, Perú, Quehué 9, Remecó 3, Saral 1, Luzzi 11, Telén O. 8, Utracán, Unanué 8, Uriburu 1, Victoria 12, Victoria O. 2, Villa Alba 5.

Catamarca: Catamarca 19 milímetros.

La Rioja: La Rioja 1 milímetro.

Mendoza: Desaguadero 4 milímetros, La Dormida 6, Luján de Cuyo 2, Malargüe 6, Mendoza M. 2, Pichi Ciego 7, Tunuyán 7, Zapala.

Río Negro: Chimpay 3 milímetros, Choele Choel 1.

Neuquen: Chichinales 2, Río Negro 3.

Uruguay: Montevideo 27 milímetros.

Brasil: Río de Janeio 9 milímetros.

"El Cap Norte"

Ensu primer el viaje a Europa llegó ayer a Lisboa

Telegrama de los pasajeros

El flamante trasatlántico alemán "Cap Norte", que saliera de Buenos Aires el 19 de octubre pasado en su primera travesía del continente europeo, llegó ayer tarde a Lisboa.

El viaje realizado por el "Cap Norte" debe haber sido excelente y dejado la más grata impresión en el ánimo de sus pasajeros, pues la empresa Delfino recibió hoy, firmado por el señor Exequiel Barrenechea, el siguiente telegrama:

"Travesía del "Cap Norte" y servicio espléndidos. En nombre de todos los pasajeros satisfechos, lo saludo. — Barrenechea."

En viajes largos, y precisamente en momentos en que todos los pasajeros desean tan solo bajar a tierra, no es usual que recuerden con tanto entusiasmo y efusión al vapor que los transporta.

Círculos y Sociedades

Amigos Unidos de Haedo. — Realizará un lunch y baile el 11 del corriente, a las 22, en los salones de la Sociedad Cosmopolita de Haedo.

Unión Galaico Americana. — Realizará velada artística y familiar el 11 de noviembre, a las 21, en Piedras [illegible].

Federación Agraria. — Festival artístico danzante el 11 de noviembre, a las 21, en Sáenz Peña [illegible].

Círculo Moliére. — [illegible] y baile, a las 20.30, el 11 del corriente, en Alsina 2513.

Unión y Armonía. — Festival el 10 de noviembre, a las 20.30 en Rodríguez Peña 361.

CAMBIOS BANCARIOS DEL DIA — A LA VISTA

BANCOS	Inglat.	Francia	España	Alem.	Suiza	Bélgica	Italia	N. América	Brasil
Nación Argentina	44.—	12.65	5.38	6.700	4.48	13.78	19.75	122.70	—
Provincia de Buenos Aires	—	—	—	—	—	—	—	—	—
Londres y Río de la Plata	—	—	—	—	—	—	—	—	—
Británico de la América del Sud	—	—	—	—	—	—	—	—	—
Español del Río de la Plata	44.—	12.20	5.37	5.200	4.45	12.98	19.70	122.50	35.600
Italia y Río de la Plata	—	—	—	—	—	—	—	—	—
Londres y Brasil	—	—	—	—	—	—	—	—	—
Londres y Buenos Aires	—	—	—	—	—	—	—	—	—
Italo-Sudamericano	44 1/8	12.70	5.39	7.000	4.48	13.70	19.78	122.	35.000
Nuevo Italiano	—	—	—	—	—	—	—	—	—
Francés del Río de la Plata	44 1/8	12.77	5.38	6.200	4.47	13.72	19.85	122.60	26.000
The National City B. of N. York	44 1/8	11.90	5.36	4.750	4.49	12.78	19.45	121.90	35.000
Franc. e Ital. de la Amér. del Sur	44 1/8	11.75	5.39	4.300	4.48	12.68	19.40	122.20	26.300
Anglo-Sudamericano	—	—	—	—	—	—	—	—	—
The First National Bank Boston	44.—	12.72	5.35	6.000	4.41	13.62	19.7[illegible]	122.50	35.500
España y América	—	—	—	—	—	—	—	—	—
Argentino Uruguayo	44 3/16	12.07	5.37	5.100	4.48	13.05	19.7[illegible]	121.85	26.100
Comercial del Azul	44 1/16	11.78	5.36	4.500	4.46	12.70	19.25	122.30	33.200
Galicia y Buenos Aires	44 3/32	12.63	5.38	6.500	4.47	13.55	19.75	122.40	—
De Córdoba	—	—	—	—	—	—	—	—	—
Italo-Belga	44 1/16	12.65	5.36	6.500	4.44	13.70	19.70	122.50	—
Holandés de la América del Sud	44.—	12.65	5.40	6.550	4.47	13.50	19.75	122.40	26.650
The Royal Bank of Canadá	—	—	—	—	—	—	—	—	—
American Foreign B. Corporation	—	—	—	—	—	—	—	—	—
Alemán Transatlántico	44 1/16	13.65	5.37	6.500	4.45½	13.70	19.75	122.50	35.500
Germánico de la América del Sud	44 1/16	13.65	5.37	6.500	4.45½	13.70	19.75	122.50	35.500
The Yokohama Specie Bank. Ltd.	44.—	12.35	—	—	—	—	—	122.60	—

Círculo Social T. B. A. — Baile el 11 a las 15, en Sarmiento 1374.

C. R. "El Rosedal". — Baile el 12 de noviembre, a las 16, en Cangallo 1352.

Centro de Residentes Provincianos. —Esta entidad de reciente fundación, que ya cuenta con un gran número de simpatizantes y adherentes, ha resuelto ofrecer un té danzante a las familias de los mismos, y a beneficio de la Biblioteca del Centro.

En los salones de la Sociedad Argentina de Autores, cedidos galantemente por sus dirigentes, se llevará a cabo la fiesta el próximo sábado 11 del corriente, a las 15 horas. Dado el entusiasmo que hay, promete adquirir gran lucimiento.

Las invitaciones pueden solicitarse en el local del Centro, Belgrano 1732, o sino el día sábado 11, después de las 14, en la Sociedad Argentina de Autores, Callao 628.

Los Rosales — Baile el 11 del corriente, a las 15.30, en el salón Mariano Moreno, Santiago del Estero núm. 1243.

Bolsa de Comercio

SEGUNDA RUEDA

Cédula H. Argentina, noviembre 8: 100.000 a 99.90, 45.000 a 99.80.

Id 1a. serie, noviembre 8: 6.000 a 99.50.

Id 3a. serie, noviembre 8: 7.000 a 94.50.

Id 4a. serie, noviembre 8: 35.000 a 94.

Id 5a. serie, noviembre 8: 12.000 a 97.20, 41.500 a 97.10.

Id 6a. serie, noviembre 8: 19.000 a 97.10.

Id 7a. serie, noviembre 8: 13.500 a 93.40.

Id 9a. serie, noviembre 8: 7.100 a 93.70, 28.000 a 93.70.

Id 10a. serie, noviembre 8: 34.000 a 93.80, 34.500 a 93.70.

Id 11a. serie, noviembre 8: 2.500 a 92.30, 30.000 a 92.20.

Id. 12o. serie, noviembre 8: 23.400 a 92.30; 14.000 a 92.20.

Id. 13a. serie, noviembre 8: 38 mil a 92.50.

Id. 14a. serie, noviembre 8: 50 mil a 92.60; 163.500 a 92.50; 10.000 a 92.60.

Crédito Argentino 1905, noviembre 8: 66.000 a 84.90.

Id. 1911, noviembre 8: 90.000 a 84.40.

Id. 1909, noviembre 8: 10.000 a 92.50.

Id. 1917, noviembre 8: 40.000 a 83; 40.000 a 53.50; 5.000 a 83.80; 30.000 a 84.

Bonos Banco Provincia, noviembre 8: 22.000 a 93.

Escolar B. A., noviembre 8: 2.000 a 84.70.

Saneamiento La Plata noviembre 8: 17.000 a 85.30.

Fondos Públicos E. Ríos. — Nov. 8: 9.400 a 68.30.

Caminos Afirmados. — Dic. 31: 7.000 a 74.60.

Emp. Tucumán. — Nov. 8: 3.600 a 28.30.

Emp. Conv. — Nov. 8: 20.000 a 35.20.

Deuda Municipal 7 o|o. — Nov. 8: 23.400 a 101.50.

Escolar E. Ríos. — Noviembre 8: 2.000 a 84.

Deuda B. Aires. — Nov. 8: 10.000 a 87.80.

Id. Dic. 15: 8.150 a 88.30.

Banco Hogar Arg. (Int.) — Noviembre 8: 100 a 46.

Banco Español. — Nov. 8: 50 a 96.50.

Banco Francés. — Nov. 15: 100 a 41.60.

Mercado de Frutos, noviembre 8: 7 a 99.50; 30 a 100.

Arenera Vizcaíno, noviembre 8: 38 a 85.

Astra, noviembre 8: 100 a 75; 100 a 75.50.

Id. fin de mes: 150 a 73.20; 50 a 74; 100 a 75.20; 200 a 75.50.

Id. diciembre 31: 50 a 73; 100 a 74; 100 a 74.50; 100 a 75.50; 100 a 76.

Guatraché, noviembre 8: 300 a 2.40.

Libras: 43 7|8.
Francos: 12.65.
Belgas: 13.75.
Suizos: 4.44.
Florines: 2.08.
Liras: 19.68.
Marcos. 6.800.
Pesetas: 5.36.
Dólares: 122.90.
Reis: 35.450.
Montevideo: 9 3|4.

PRIMERA EDICION

7 DE NOVIEMBRE DE 1922

El valor de una prueba

Los comicios municipales próximos han despertado intensamente el espíritu cívico de la Metrópoli. El cuerpo electoral se halla, a estas alturas, en plena agitación, asignando a la prueba que se avecina toda la trascendencia de su carácter mismo. Es el alarde expresivo y bizarro de una democracia en movimiento; democracia que ha pasado a ser ley de la vida múltiple en un pueblo libre; democracia que sintetiza la acción y el fruto de un tercio largo de siglo en la pugna tenaz de un ideal de reparación política.

Transformado en esencia el desenvolvimiento institucional del País, el fenómeno a que se asiste es una demostración de la aptitud argentina para el "self government", encaminado en la sabia dirección trazada por los prohombres de la organización nacional, como base de la felicidad colectiva en el tiempo y de su prestigio eminente en el espacio.

Y es propio hablar así en presencia del animoso empuje que se observa en un medio que, si es cabeza de la República, no salva su labor en esta circunstancia los límites de una lucha de orden local exclusivo, como que se concreta a la administración de sus más inmediatos intereses. Pero, restringida y todo, la tarea asume tales proporciones y su intensidad es tan acentuada, que bien merece un parangón con las agitaciones del civismo en los grandes días de los comicios generales.

Un pueblo que así externa sus atributos es un pueblo llamado a los destinos entrevistos por los augustos creadores de la nacionalidad; y ahí están los hábitos que resumen su esforzado empeño en la definición de su personería, para exhibirlo como un ejemplo de las virtudes de la democracia, cuando ésta acaba por ser nervio central de su existencia orgánica, después del azaroso calvario que aquilató la fortaleza espiritual de sus unidades directrices y la resistencia altiva de sus masas componentes.

Las urnas de las cuales surgirá la integración del Concejo Deliberante en los escrutinios venideros tienen una significación extraordinaria en la hora presente, dado que se ofrece a la Unión Cívica Radical la ocasión feliz de hacer un alarde en ellas de su vitalidad inconmovible, sean cualesquiera las perspectivas de éxito que, por razones complejas, se permitan anticipar sus adversarios, envueltos en el miraje iluso de las más copiosas fantasías.

Y es que un partido de esta envergadura cívica, cuando resume las ideas, las ansias, los esfuerzos y los objetivos de la vida nacional, ha llegado a constituir la propia esencia del País, definiendo un todo orgánico, en la absorción íntima de sus varios elementos, que es la síntesis del conjunto mismo, asimilado por el alma colectiva. No de otro modo dijo el tratadista que los partidos de principios son "la expresión natural y necesaria de los grandes resortes ocultos que animan a un pueblo". La Unión Cívica Radical confirma en sí propia esta verdad, como sentido doctrinario y como instrumento de acción. Ha hecho un Gobierno, luego de haber rehabilitado las instituciones de que es impulso motor, y es ahora escuela política por su decálogo moral. ¿A quién puede temer la nervadura indómita de su escudo democrático?

He aquí la reflexión que asoma en estas vísperas. He aquí también, la trascendencia de la convocatoria electoral a que el partido responde. Se tratará de un acto restringido en sus alcances inmediatos, pero lo enaltece la base de su mecanismo, por el resorte eminente del sufragio universal. Es una prueba más que arrostrará con gallardía soberana.

El registro oficial de la municipalidad

Una iniciativa excelente

Con la creación del Registro Oficial de la Municipalidad de Buenos Aires, cuyo decreto dimos a conocer en nuestra segunda edición de ayer, el intendente municipal de la Capital ha puesto remedio a un defecto de que ha adolecido hasta ahora la organización administrativa del vasto y complicado gobierno de la comuna.

Semejante al Registro Nacional, la intendencia tendrá en lo sucesivo una constancia de los decretos y resoluciones que contengan precedentes legales que, permitan unificar el criterio jurídico que deben aplicar los funcionarios a cuyo cargo esté el dictamen definitivo en los asuntos que les toque resolver.

Además, viene a salvar el serio inconveniente que ha presentado siempre la pérdida de las hojas donde se redactan y firman los decretos en general y permitirá, en lo sucesivo, el conocimiento de la jurisprudencia administrativa municipal.

Aplaudimos sin reservas esta acertada iniciativa, cuyos resultados y beneficios el público sabrá apreciar debidamente.

Homenaje Popular al doctor Yrigoyen

Siguen recibiéndose adhesiones

Entre las adhesiones de estos días a este homenaje al doctor Yrigoyen, cuéntase la del Ministro de Obras Públicas de la Provincia de Buenos Aires, doctor Antonio Rodríguez Jáuregui, el que se ha incorporado a la comisión de honor, que la forman destacados caballeros.

La firma del pergamino de la comisión de honor se prosigue con todo éxito, habiéndolo hecho hasta ahora, además de los señores que ya fueron mencionados, los doctores Victorino Ortega, Horacio Oyhanarte, Félix R. Burgos, Luis P. Burgos, Pablo R. Lamela, senador nacional Jorge Céspedes y señores Carlos Villar Sáenz Peña, Augusto Vignoni, Benjamín Nazar Anchorena, Carlos M. Copell, Nereo Crovetto, Luis A. Mela, Pablo A. Córdova y Jorge A. Boero.

—Ha sido designado representante en Ingeniero Luiggi (Pampa Central) el señor Gregorio L. Bravo.

—En Luján se ha constituído una comisión pro-homenaje, la que se ha adherido a esta demostración, recogiendo numerosas firmas.

Escuela Normal de Capilla del Señor

El presidente de la República firmó hoy un decreto, por el que se acuerda incorporación al 1er. año de la Escuela Normal de San Pedro, a la Escuela Normal Popular de Capilla del Señor.

CARNET del VIAJERO

Museos, Bibliotecas y Paseos

MUSEO NACIONAL DE BELLAS ARTES — Arenales 654. — Abierto todos los días, de 9 a 12 y de 13 a 16.30.

MUSEO HISTORICO NACIONAL — Defensa 1600. — Abierto todos los jueves, domingos y días de fiesta, de 13 a 17.

MUSEO MITRE — San Martín 336.— Abierto todos los días, de 13 a 17.

MUSEO AGRICOLA — Santa Fe 9206.

NUEVO MUSEO DE MINERALOGIA Y GEOLOGIA—Maipú 1241. — Abierto al público los días hábiles, de 13 a 17. Los sábados, de 9.20 a 11.30.

MUSEO NAVAL—Florida 801.—Abierto los jueves y domingos, de 13 a 18.

MUSEO ETNOGRAFICO—Viamonte 430. Abierto los martes y viernes, de 13.30 a 16.30.

MUSEO NACIONAL DE HISTORIA NATURAL—Perú 208.—Abierto los lunes y jueves, de 10 a 16.

JARDIN ZOOLOGICO — Las Heras esquina Av. Sarmiento (Plaza Italia). —Abierto todos los días, de 7 a 17.

BIBLIOTECA NACIONAL—Méjico 564. —Abierta todos los días, menos los de fiesta, de 12 a 17 y de 21 a 23.

BIBLIOTECA POPULAR DEL MUNICIPIO — Corrientes 1615. — Abierta todos los días, de 13 a 18.30 y de 21 a 23.

BIBLIOTECA DE LA FACULTAD DE DERECHO Y CIENCIAS SOCIALES—Moreno 350. — Abierta todos los días hábiles, de 9 a 11.30 y de 13 a 15.30 y de 20 a 23.

BIBLIOTECA NACIONAL DE MAESTROS—Rodríguez Peña No. 935.— Abierta al público todos los días, de 8 a 22, (horario continuo). Sábados, de 8 a 12.

BIBLIOTECA DE POLICIA — Moreno esquina Cevallos. — Días hábiles, de 12 a 23 horas.

BIBLIOTECA DEL COLEGIO DE ABOGADOS—Palacio de Justicia, 7o. piso. — Abierta todos los días hábiles (menos los sábados), de 16 a 17.

BIBLIOTECA NACIONAL DE MARINA. —Florida 801. — Abierta de 9 a 12.

BIBLIOTECA DE LA FACULTAD DE CIENCIAS ECONOMICAS — Horario: de 8 a 12 y de 15.30 a 23. Sábados, de 8 a 12 y de 15.30 a 19.30.

Espectáculos

TEATROS

ODEON — Compañía dramática española Rosario Pino. — Hoy, a las 21.15: El Conflicto de Mercedes.

OPERA — Compañía argentina de comedias Roberto Casaux. Director artístico, Joaquín de Vedia. — Hoy, a las 21.15: Las Tres Marías; El Profesor Müller.

AVENIDA — Compañía española de óperas, operetas y zarzuelas Danyans. Hoy, a las 18: Los Cadetes de la Reina. A las 21: Molinos de Viento. A las 22: La Duquesa del Bal Tabarín.

SAN MARTIN — Compañía de sainetes revistas y comedias de Arata-Simari-Franco. — A las 18 y a las 22: Gente Canchera. A las 21: Los Hermanos Barrientos. A las 23: ¿Se Mata o se Perdona?

APOLO — Compañía cómico nacional de César Ratti. — Hoy, a las 18.15 y a las 23: El Knock-out del Campeón. Ultimas exhibiciones de entrenamiento por el campeón de box Luis Angel Firpo. A las 21: El Café del Marsellés. A las 22: Ha Pasado Una Mujer...

NACIONAL—Compañía nacional de sainetes, comedias y zarzuelas. Director, P. E. Carcavallo. — Hoy, a las 18.15: El Zarpazo, concierto de guitarra y cantos populares por Mario A. Pardo. A las 21 y a las 23.15: Todo Bicho que Camina va a Parar al Asador. A las 22: El Zarpazo.

POLITEAMA — Compañía nacional de sainetes y revistas Vittone-Pomar.— Hoy, a las 18 y a las 22.15: El Caballo Blanco. A las 21: El Diablo con Polleras. A las 23.15: Don Cuan Tanorio.

NUEVO—Compañía Bataclán de grandes revistas. — Hoy, a las 18, a las 21.15 y a las 23.15: Margot, Duerme. A las 22.15: Buenos Aires Embataclanado.

ARGENTINO — Compañía nacional Florencio Parravicini. — Hoy, a las 21.15: Nido de Amor, Urutaú.

SMART PALACE — Corrientes 1283.— Compañía Pagano-Ducasse. — A las 21: Rosas Negras; Un Hogar.

BUENOS AIRES — Compañía de gran guiñol Rivera-De Rosas.—Hoy, a las 18 y a las 23: Acidalia. A las 21: La Puerta se Abre. A las 22: Por Teléfono.

MARCONI. — Compañía de dramas y comedias Blanca Podestá. — Hoy, a las 21: El Crimen del Señor Juez; La Enemiga.

COMEDIA — Compañía cómica española Lamas-León. — Hoy, a las 18 y a las 23: Sanatorio del Amor. A las 22: Una Noche en el Paraíso. A las 20.45: Las Corsarias.

VICTORIA — Compañía española de dramas y comedias Concepción Olona. — Hoy: a las 21.15: Receta Conyugal; Noche de Bodas.

PORTEÑO — Compañía de sainetes y revistas La Porteña. Director artístico Carlos M. Pacheco.—Hoy, a las 18, a las 21 y a las 23.15: Señor Presidente. A las 22.15: Hasta la Laucha más Floja Hace un Aujero en el Queso.

MAYO — Compañía española de zarzuelas y operetas García Burrueco. — Hoy, a las 18.15: San Juan de Luz. A las 21: La Corte de Faraón. El Asombro de Damasco; El señor Luis el Tumbón o El Despacho de Huevos Frescos.

VARIEDADES Y CIRCOS

CASINO — Maipú 336. — Hoy, a las 20.45: gran éxito de Bars, ejercicios sobre cuerda vertical; Trío Dalbichis. Juegos icarios; Roginski, Les Jackson, Delphin Pacheco y toda la compañía.

HIPPODROME — Corrientes y Carlos Pellegrini. — Sábado 11 y domingo 12 de noviembre, grandiosas funciones de despedida de la nueva compañía. Sensacionales atracciones y numerosos tonnys, payasos y clowns. Novedosos programas.

FLORIDA — Galería Güemes. — Hoy, a las 16 y a las 21: Exito de Buonavoglia. La Zazá y Helba Muñoz.— La corista santa.

PARQUE JAPONES — L. N. Alem y Callao.—Hoy, desde las 20.30, espectáculos al aire libre: conciertos por la banda del regimiento 8 de infantería, teatros, sensacionales novedades y atractivos.

NOTA — Para los Cinematógrafos ver la página de Teatros.

Servicio telegráfico especial para LA EPOCA

(De la United Press, Agencia Havas y nuestros corresponsales)

Las exigencias de los nacionalistas turcos han creado una situación difícil en el Cercano Oriente

ACTITUD DE LAS POTENCIAS ALIADAS

Opinión del mariscal Foch

LAS EXIGENCIAS KEMALISTAS

LONDRES, noviembre 7. (United Press). — La prensa se muestra ansiosa en cuanto a la situación de Constantinopla. Sin perjuicio de los comentarios diversos, según los partidos que cada diario defiende, en general reconocen los diarios que la arrogancia de los kemalistas débese a las situaciones de la política interna en Italia y Gran Bretaña y tienen esperanza de precipitar un "hecho consumado" antes de que se consolide nuevamente la unión de los aliados. Se conviene unánimemente en que los aliados no deben evacuar Constantinopla antes de la celebración de la conferencia, pues de otro modo los cristianos se verían amenazados de una matanza. Ismet bajá es esperado hoy en Constantinopla, para conferenciar con los altos comisioados aliados.

CONSTANTINOPLA, noviembre 7 (U. Press). — La aduana fué anoche cerrada, como preparativo para empezar la aplicación de las tarifas aprobadas por los kemalistas, que entrarán hoy en vigor. Esto indica hasta qué punto van las intenciones del gobierno de Angora en sentido de dominar la administración en Constantinopla.

La propuesta medida acarrea una tormenta de protestas y los ciudadanos aliados claman que eso es violación del acuerdo de Mudania, que garantizaba el "statu quo", hasta la firma de la paz. El poner en vigencia las tarifas de Angora equivale al virtual reconocimiento aliado del pacto nacional cuyo primer paso va hacia la abolición de las capitulaciones.

PARIS, noviembre 7. (U. Press). — El primer ministro, M. Poincaré, conferenció anoche con el mariscal Foch, sobre los aspectos que ofrece la situación militar en Oriente. Créese que el generalísimo francés sostiene que en caso de que los turcos violaran el acuerdo de Mudania y tratasen de cruzar hacia Tracia, sería relativamente fácil para los aliados impedirlo. En una sesión de gabinete se estudiará la nueva situación que se presenta.

WASHINGTON, noviembre 7. (U. Press). — Funcionarios del departamento de Estado indican que la política de los Estados Unidos, acerca de la situación turca, será hoy resuelta, creyéndose que la actitud del gobierno de la Unión se limitará extrictamente a que siga en vigor la neutralidad de los estrechos.

CONSTANTINOPLA, noviembre 7 (U. Press). — La gendarmería kemalista avanzó hasta muy cerca de las defensas de alambrados de púa de los británicos en la zona de Chanak, para impedir que las patrullas británicas avancen hasta fuera del límite de las tres millas. El general Harrington va a presentar el caso ante Ismet bajá.

Cuatro soldados británicos han sido apuñalados en Constantinopla. Reina gran inquietud en la ciudad y siete mil griegos salieron ayer para Salónica, temiendo que se produzca una matanza sin precedentes.

LONDRES, noviembre 7 (United Press). — Los gobiernos aliados enviaron definitivamente instrucciones a los altos comisionados en Constantinopla para que se opongan por la fuerza, si necesario fuere, a las amenazas turcas. En las oficinas de Relaciones Exteriores se sustentan esperanzas de que Kemal bajá no hace sino presentar un "bluff", pero se insiste en afirmar que no es cuestión en absoluto de capitular ante las demandas kemalistas.

Maniobras navales norteamericanas

WASHINGTON, noviembre 7. (U. Press). — El departamento de Marina anuncia que se preparan grandes maniobras navales de las flotas del Atlántico y del Pacífico, durante los meses de enero, febrero y marzo próximos. Las escuadras tienen orden de ir a Guantánamo (Cuba) para comenzar las maniobras de torpederos el 3 de enero. Se harán pruebas con un nuevo invento para dirigir por radiotelegrafía buques y granadas.

Las huelgas en España

VALLADOLID, noviembre 1 (U. Press). — Los tipógrafos están en huelga. Solicitan mejoras.

BILBAO, noviembre 7. (U. Press) — La policía arrestó a un guardia municipal que se negó a recoger una hoja sindicalista.

Manifestación de estudiantes

VALLADOLID, noviembre 7. (U. Press). — ¡Para protestar de un artículo publicado contra un catedrático, los estudiantes organizaron una gran manifestación.

Las fuerzas policiales dieron dos cargas y hay varios heridos y detenidos.

La explosión en la mina de Reilly

SPANGLER (Pa), noviembre 7. (U. Press). — Según las últimas informaciones 37 de las víctimas del desastre de la mina de Reilly han sido extraídas con vida. Las cuadrillas de salvamento estuvieron trabajando durante toda la noche y todo indica que unos noventa mineros han perecido, encontrándose la mayor parte de ellos detrás de barricadas improvisadas que no pudieron contener el paso de los gases venenosos. La compañía minera se niega por ahora a hacer declaraciones sobre las causas que hayan podido motivar la explosión.

Acuerdo ruso - alemán

LONDRES, noviembre 7. (A. Havas). — En los círculos políticos de esta capital se anuncia que los rusos y los alemanes llegaron a un acuerdo referente a extender a Ukrania las previsiones del tratado de Rapallo.

El monumento a Gabriel y Galán

SALAMANCA, noviembre 7 (A. Havas). — Comunican de Alamedilla que ante una enorme concurrencia y en presencia de las autoridades, fué colocada la piedra fundamental del monumento que se erigirá en memoria del poeta Gabriel y Galán.

La presidencia del Banco de la Provincia de Buenos Aires

EL DR. JULIO MORENO

El sábado último, el gobernador de Buenos Aires señor José L. Cantilo, ofreció al doctor Julio Moreno, ex ministro de Guerra en la administración anterior, el alto cargo de presidente del Banco de la Provincia.

El doctor Moreno, reconocido a la distinción de que se le hacía objeto, pidió al señor Cantilo, se dignase acordarle tiempo hasta ayer, para contestar si aceptaba o no el ofrecimiento. En las últimas horas de la tarde, el doctor Moreno, visitó al señor Cantilo y le expresó que aceptaba la representación que en la gran institución de crédito se le asignaba.

La elección del doctor Moreno, no puede ser más acertada y ha de ser recibida con aplauso, por todos los intereses ligados a la institución que vá a presidir y por la opinión de la provincia de Buenos Aires y del país, por tratarse de un ciudadano, cuyo concepto de integridad ha sido consagrado en las diferentes funciones públicas que desempeñó.

Para los que tenemos el honor de militar en las filas de la Unión Cívica Radical y hemos permanecido fieles a nuestros ideales, el nombramiento del doctor Julio Moreno, para presidente de la primera institución de crédito de la Provincia de Buenos Aires, es motivo de satisfacción, a la par que revela el acierto del señor Cantilo, al buscarlo como colaborador en su acción reparadora de gobernante.

El doctor Julio Moreno, que actuó desde su primera juventud al lado del doctor Hipólito Yrigoyen, formó parte de ese grupo de hombres jóvenes independientes y sanos, que se congregaran después del noventa, con dos propósitos fundamentales: combatir y destruir al "régimen" y al mitrismo, que pretendió usufructuar de los sacrificios de todos, con el círculo personalista que lo formaba. Desde entonces, el doctor Moreno, formó en las filas de la Unión Cívica Radical, siguiendo una línea recta inconfundible como su carácter. Acompañó al doctor Yrigoyen en la revolución de 1893, y desde la estancia El Trigo, del eminente ciudadano, emprendieron en un tren aprestado para todo evento, la rápida campaña que dió por resultado el dominio por la revolución de una gran parte de los partidos del Sud de la provincia, comprendiendo Las Flores, Olavarría, Azul y otros importantes, llegando a Sierra Chica, donde sometieron uno de los batallones del guardia de cárceles, para regresar a Temperley, cuartel general revolucionario.

En la acción comicial cuando el Partido Radical intentó llegar hasta las urnas, el Dr. Julio Moreno prestó su concurso sin limitaciones y en la abstención y en la revolución más tarde ocupó siempre su puesto de deber.

Al advenimiento del primer gobierno radical de la República, el doctor Yrigoyen llamó al doctor Moreno y le ofreció el puesto delicado de Jefe de Policía de la Capital, que aceptó, entregándose con toda la decisión de su carácter a las graves tareas que se le encomendaban. Puede decirse que al doctor Moreno le tocó iniciar dentro de sus funciones, la política obrera que había de acentuarse eficazmente por el Presidente Yrigoyen, y que alcanzó la pacificación social. En los diversos conflictos producidos entre el capital y el trabajo, el doctor Moreno fué elegido por las partes como juez, revelando esta circunstancia los prestigios que su conducta ecuánime y justiciera había sabido conquistar. Fué un Jefe de Policía digno de la culta metrópoli y celoso guardián de las vidas e intereses de sus habitantes, sin que se pudiese levantar un solo cargo justificado contra él, ni por los individuos ni por las colectividades políticas, aún en los días más grandes de agitación.

Llamado más tarde a ocupar en el gobierno del doctor Yrigoyen la cartera de Guerra, el doctor Moreno realizó la noble tarea de continuar la obra comenzada por su antecesor el doctor Elpidio González, de la unidad del ejército, dividido hasta entonces en círculos, que obstaculizaban su acción eficiente.

Bajo la dirección del doctor Moreno, la institución armada llegó al estado floreciente en que el nuevo gobierno la ha encontrado. Como en la Jefatura de Policía, en el Ministerio de Guerra, el doctor Moreno, por su elevación de miras, por el concepto claro, con que ejerció su misión, llegó a captarse el respeto y simpatía de todo el personal del ejército, sin una discrepancia.

Tales son, rápidamente, puestas de relieve, las calidades que distinguen al ciudadano, a quien el señor Cantilo le confía la presidencia del Banco.

El doctor Moreno, que es hacendado de la provincia y que maneja la fortuna de su familia, conoce sus necesidades y ha de hacer cuanto esté de su mano, por contribuir al desarrollo de sus fuentes de recursos.

LA EPOCA, augura al doctor Moreno, en sus nuevas tareas, el mayor éxito.

La revolución bolsheviki

SU 5.o ANIVERSARIO

Hace cinco años se hizo Lenin dueño del poder en Rusia. Desde el día de su triunfo este hombre, cuya habilidad política es indiscutible, ha trabajado sin descanso para afirmar el régimen por él inaugurado y por obtener el reconocimiento de su gobierno por los demás países del mundo.

En esos cinco años, Lenin ha cambiado varias veces el rumbo de su política, siguiendo en cada caso la línea de menor resistencia. Obedeciendo a un profundo criterio oportunista, ha regido su conducta de acuerdo con las circunstancias.

En el desempeño de sus funciones y en el desarrollo de su acción de gobierno, Lenin ha contado con la colaboración valiosa de hombres como Trotsky, Chitcherin, Lunachovsky y Zniwieff.

EN LA PRESIDENCIA

Poco después de las 13 horas llegó a la Casa de Gobierno el Presidente de la Nación, firmando de inmediato expedientes y decretos de varios Ministerios que le llevó el encargado de la secretaría, señor Florencio Lezica Alvear.

A las 14 horas se inician las audiencias del día, en cuya lista figuran los señores: Ramón S. Rodríguez; señor M. Gondra, con los señores Bottet y Marcó del Pont, nuncio apostólico, ministro del Uruguay, señor Muñoz; miembros del Centro de Navegación Transatlántica con el doctor Aldao; diputado provincial señor Podestá; señor Manuel Claps, con el directorio de la Caja de Jubilación Tranviaria; comisión de la Federación Argentina de Polo; don [illegible], Ricardo J. Gallardo, cónsul general en el Perú.

El embajador de los Estados Unidos, señor Riddle, ha solicitado una audiencia presidencial para el señor Munson, presidente de la Compañía Munson Steamship Line, que acaba de llegar al país y desea presentar sus saludos al doctor Alvear.

Nuestro embajador en España, doctor Carlos de Estrada, que se ausenta el 17 del corriente, también ha solicitado audiencia del primer mandatario para despedirse.

Administración Nacional

Causa contra un expendedor de sellos—

El Poder Ejecutivo, ha dispuesto que se inicie causa criminal contra el ex expendedor de sellos de la sucursal Balcarce, don José M. García, por desfalco de $ 2.728 pesos de valores que tenía a su custodia.

Esta resolución ha sido adoptada de acuerdo con pedidos formulados por la Contaduría General.

Personal de los obispados—

Por sueldos de septiembre del personal de los obispados, la Tesorería General entregó a la habilitación del Ministerio de Relaciones Exteriores y Culto $ 58.784.

Pasajes y fletes—

A la Sociedad Importadora y Exportadora de la Patagonia le fueron entregados hoy $ 31.228 en pago de pasajes y fletes del Ministerio del Interior.

"LA ACCION"

Con diez y seis páginas de lectura ha aparecido ayer este colega, que viene a la arena periodística—según su feliz declaración editorial—"con el propósito claro y definido de servir los fines de la Unión Cívica Radical". "La Acción" es un diario moderno y en su presentación informan de ese designio de modernidad desde el título, originalmente novedoso, hasta la más modesta de sus secciones. Todo en sus páginas resultado interesante.

La filiación política del nuevo órgano de publicidad lo suma a los que actualmente sostienen y defienden los principios de la Unión Cívica Radical. Es un diario más incorporado a la prensa política del país.

Reciba nuestro saludo de bienvenida el nuevo colega.

DIPLOMATICAS

Recepción semanal en la cancillería

Mañana se realizará en la cancillería la recepción semanal ordinaria del cuerpo diplomático extranjero.

De las 10 a las 12 horas serán recibidos por el encargado de la cartera los jefes de misión que deseen entrevistarlo por asuntos de sus respectivas legaciones.

Audiencia presidencial para el doctor Vasconcellos—

El ministro de Instrucción Pública y embajador especial de Méjico, doctor Vasconcellos, concurrió esta tarde a nuestra cancillería saludando al ministro interino de Relaciones Exteriores doctor Le Bretón, a quien solicitó una audiencia del presidente de la República con el propósito de despedirse del primer magistrado, antes de emprender viaje de retorno a su país.

Saludos y homenajes al Dr. Yrigoyen

BUENOS AIRES, noviembre 6. — Doctor Hipólito Yrigoyen, calle Brasil 1039. Buenos Aires. — Los que hemos seguido de cerca vuestra política, tanto en el orden interno como en el internacional, no podemos dejar de tributar, aunque sea algún tiempo después de vuestro alejamiento del gobierno, el espontáneo homenaje de nuestra devota admiración. Homenaje que esperamos ha de llegar hasta el retiro del austero ciudadano para unirse a los muchos recibidos, como una expresión más del sentir popular. — Carlos E. Muñoz, Ireneo R. del Pino.

G. VIAMONTE, octubre 12. — Don Hipólito Yrigoyen, Brasil 1039, Buenos Aires. — Al descender del alto sitial desde el que con tanta gloria habéis regido los destinos de la Nación, recibid el sincero aplauso de los radicales de ésta que hacen votos fervientes para que siempre seáis la encarnación viviente de su ideal. — Francisco M. Lettieri, diputado provincial; Antonio Rumbo, Domingo Magallanes, Claudio A. Curtet, Andrés L. Benvenuto, Ramón Ganna, Alfredo J. Benítez, Francisco Atadía, Juan Benítez Vogtheurr, Cecilio T. Tiseyra, Ramón B. Rubio, Antonio M. Arzuaga, José Ferrari, Dionisio A. De la Torre, José C. Bordes, Nicolás J. Junco, Leonardo Pavesi, Victorio Forte, Antonio Canaves (hijo), D. Amosso, José Fernández, F. Lenguas, Agustín López, Delfor de la Torre, Humberto Forte, José Mosca, B. Fernández, C. Soto Gallo, José F. Brozzi, Domingo José A. Vigliocco, Rodolfo F. Dobes, Carlos Jagoe, Eduardo Byrne, Severino Borio, Luis Brazzi, Isaac S. Cohen, Luis Bellucci, Gabriel Lafrere, Pedro Silva, Alfonso Chaima, Cándido Cleñan, Rosales Cayaques, Domingo Gianotti, Pascual Huchuquer, Carlos Vallodelaqua, David Otero, Fernando Farías, Francisco Brian, Justino Piqué, Hipólito L. Silva, Gregorio Desconit, Gregorio Bustos, Ramón Bravo, Ramón Cuto, Augusto Casco, Juan Brozzi, Aldo Bellucci, Domingo Desconit, Manuel Leroy, Luis Cleñan, Santiago Balgorria.

LA PLATA, octubre 13 — Dr. Hipólito Yrigoyen — Brasil 1039 — Plaza Constitución — Hoy más que nunca al descender del gobierno de la Nación el más preclaro de los ciudadanos argentinos de la hora presente, ratificamos nuestra adhesión inquebrantable a su obra altamente patriótica, cuya apreciación no merece otro juicio que éste: El pórtico de la gloria reclama la estatua de don Hipólito Yrigoyen.—Rafael L. Regolini, Juan J. Echeverría.

BUENOS AIRES, octubre 12 — Dr. Hipólito Yrigoyen — Brasil 1039 — Capital Federal — En nombre de la Unión Cívica Radical del partido de Pellegrini, hacemos llegar a usted en el día de hoy nuestra sincera y calurosa felicitación por su gobierno patriótico, social, progresista y de orden, haciendo votos por su larga ventura personal y para que al reintegrarse a la acción partidaria vuelva a asumir la jefatura del partido.—Blas Goñi, presidente; Manuel A. García, secretario.

TUCUMAN, octubre 12 — Dr. Hipólito Yrigoyen — Brasil 1039 — Buenos Aires — Con todo el perfume de azahares y jazmines hijos de este suelo, va en alas de palomas este cordial saludo al eximio jefe de la Unión Cívica Radical, en el día que pletórico de prestigios y de gloria, como no cupo a ningún gobernante del suelo americano, desciende de la primera magistratura después de haber dirigido los destinos del país con justicia, prudencia y denodado patriotismo en momentos tan aciagos como no los hubieron desde los primeros días de nuestra organización nacional. Que el Todopoderoso prolongue indefinidamente sus días, en beneficio de la patria y de la Unión Cívica Radical. —F. Linares Alurralde

JACHAL, octubre 12 — Dr. Hipólito Yrigoyen — Brasil 1039 — Buenos Aires — En esta hora en que al descender al llano el pueblo le tributa la grandiosa afirmación de sus prestigios, dígnese aceptar la más humilde y leal de un radical cuya

El Instituto de Medicina Experimental fué librado hoy al servicio público

A las 10 horas de hoy fué inaugurada y habilitada al servicio público una parte del edificio que se construye en la intersección de las avenidas San Martín y Tres Cruces, y en donde funcionará el Instituto de Medicina Experimental para el estudio y tratamiento del cáncer.

El cuerpo médico y la comisión de damas en la inauguración

Hicieron acto de presencia en esta ceremonia, entre otras personas, el rector interino de la Universidad, doctor Francisco Oliver; decano de la Facultad de Medicina, doctor Julio Iribarne; director del Instituto Bacteriológico, doctor Alois Bachsman, y doctores Aberastury, Raimondi y Joaquín Rubiera.

A la hora mencionada, y en presencia de los concurrentes al acto, el doctor Iribarne, en representación de la Universidad de Buenos Aires, puso en posesión de su cargo al director del nuevo establecimiento, doctor Angel H. Roffo, declarando, a la vez, habilitado el instituto. Acto continuo pasaron los presentes a recorrer las diversas dependencias del mismo.

El edificio de referencia, que ha sido construído de acuerdo con las funciones que está llamado a desempeñar, consta de: Dispensario y servicio de clínica, pabellón de investigaciones, cuatro salas con capacidad para numerosas camas, pabellón de pensionistas, consultorio externo, administración, casa del director, animales de experimentación (vivero), lavadero y desinfección, cocina, garage, lechería y hornos de quemar basuras.

El cuerpo médico del mismo está integrado por los siguientes facultativos: Director, doctor Angel H. Roffo; médico interno, doctor Aldo V. Solari; cirujano, doctor Leyro Díaz; jefes de rayos, doctor Monner y dos practicantes.

---

fe política y adhesión a su persona es inquebrantable en todo momento.

Respetuosamente. — Segundo P. Posse.

LA RIOJA, octubre 12 — Al Excmo. Sr. Presidente de la Nación. Dr. Hipólito Yrigoyen — Buenos Aires — En el día en que expira el término de vuestro mandato constitucional que para bien de la patria habéis desempeñado con singular acierto, reconstituyendo las instituciones nacionales y marcando nuevos rumbos a la democracia argentina, cumple a este gobierno que en todo momento modeló su acción en sentido de secundar la gran obra reparadora enviaros un cordial saludo a la vez que significar a V. E. el reconocimiento de esta provincia, donde quedan como testimonio viviente que han de hablar con elocuencia a la posteridad, huellas imborrables de vuestra presidencia histórica.

Dios guarde a V. E.—R. P. Corominas, gobernador interino; Benjamín de la Vega, ministro general de Gobierno.

SANTA ROSA (Pampa Central), octubre 12 — Dr. Hipólito Yrigoyen — Buenos Aires — La enorme masa de ciudadanos que un día os sacó de sus filas para llevaros a la más alta magistratura del país en una época angustiosa y de incertidumbre mundial, os aclama hoy doblemente entusiasta porque supisteis interpretar sus anhelos engrandeciendo a la patria, cuyo gobierno hoy habéis entregado a un digno sucesor en medio de un franco progreso y bienestar, después de haber salvado con preclaro talento las enormes dificultades que encontrásteis al principio de vuestro gobierno. El pueblo argentino que os sabe patriota, noble, generoso y honesto, continuará aclamándoos en el llano y admirando vuestras altas cualidades de ilustre estadista y distinguido hombre público.

Reciba señor, mi respetuoso saludo y la seguridad de mi más alta estima y adhesión.—Baldomero Tellez, gobernador interino.

JUJUY, octubre 12. — Dr. Hipólito Yrigoyen. — Buenos Aires. — Cumpliendo con un deber de soldado de fila y de argentino, tengo la satisfacción más grande al saludar en este día al ciudadano que siendo un ejemplo para la historia, se restituye a la vida después de señalar una estela luminosa al país, inspirándose en los más altos ideales propios solo de los hombres predestinados por el Altísimo para señalar nuevos rumbos y orientaciones en los destinos de los pueblos.

Salúdalo con su mayor consideración. — Miguel A. Tancé.

PARANA, octubre 12. — Dr. Hipólito Yrigoyen. — Buenos Aires. — Reciba el ciudadano cuya consagración de benemérito de la patria proclama hoy el pueblo entero de la Nación la franca adhesión del comité departamental que representa su correligionario y admirador. — Luis Gonsebatt, presidente.

LA PLATA, octubre 12. — Dr. Hipólito Yrigoyen, Brasil 1039. — Buenos Aires. — En horas difíciles para la patria, la opinión nacional impuso vuestro nombre para presidente. Fuisteis y serás combatido únicamente por los que ven en ti sombra que nubla sus desmedidas ambiciones. Gobernasteis el país como un patriota, impusistéis vuestra humanitaria doctrina internacional ante el mundo entero, y hoy regresais a vuestro humilde retiro en los brazos del mismo pueblo que hace seis años te llevara triunfal hasta el mismo sitial que hoy dejáis, a vuestro dignísimo sucesor. Cumplistéis con vuestro deber como argentino y como radical. Unid a las miles de felicitaciones que en este día recibiereis las muy sinceras de Juan Carlos Dantiack.

BUENOS AIRES, octubre 12. — Dr. Hipólito Yrigoyen, Brasil 1039. — Buenos Aires. — Llegado de Córdoba para asistir al acto de la trasmisión del mando, presento mis respetuosos saludos al varón ilustre que desciende del gobierno en brazos del pueblo y le renuevo el testimonio de mi adhesión. — Manuel F. de Allende.

PATAGONES, octubre 12 — Dr. Hipólito Yrigoyen — Buenos Aires — En nombre del Comité Radical que presido y en el mío propio saludo al austero e ilustre compatriota que en sus seis años de gobierno destacado y ejemplar ha timbrado una histórica página de gloria para el pueblo argentino que jubiloso lo recibe en sus brazos.—Manuel M. Romau.

SANTA FE, octubre 12 — Dr. Hipólito Yrigoyen — Casa de Gobierno — Buenos Aires — Pláceme trasmitir V. E. homenajes admiración haciéndolos extensivos digno colaborador doctor Salinas como grandes benefactores modernos causa educacional argentina. — Juan José Soiza Reilly.

SANTIAGO DEL ESTERO, octubre 12 — Dr. Hipólito Yrigoyen — Buenos Aires — El homenaje que le tributa hoy el pueblo no fué norma habitual en la historia política del país. Este fenómeno singular es el mejor título que puede escribir quien como usted es en el llano más grande que en la cumbre.

Acepte el ilustre ciudadano este concepto justiciero de su correligionario.—Manuel R. Suffloni.

MARIA SUSANA, octubre 12 — A S. E. el Sr. Presidente de la República, doctor Hipólito Yrigoyen — Buenos Aires — Los vecinos de María Susana que subscriben anhelan hacer llegar a V. E. con motivo del término de su feliz mandato, el eco de viva simpatía que inspiraron los actos patrióticos del digno mandatario en bien y progreso de la Nación. —P. Diloli, A. Perotti, J. Acevedo, H. Figueroa, Coppa Hnos., V. Coppa, A. Albertengo, J. Luna, L. Rosso, Salvador Morelli, Félix Colombani, Victorio Gerbaudo, Santos Quatrocchi, Juan Tamagno, Rafael Spaini, Lorenzo Siguismondi, A. Diecidue, A. Arroyo (hijo), Domingo Delorenzo, Domingo Ternavasio.

DE LA RIESTRA, octubre 12 — Excmo. Sr. Dr. Hipólito Yrigoyen — Buenos Aires — Al batir palmas el pueblo en aprobación a la gestión de S. E. en el gobierno de la República, cuyo período hoy finaliza, gestión que honra a los argentinos por haber anulado sistema que disminuía el nombre de la nacionalidad, ante los pueblos del orbe, quiera aceptar señor, en este día, respetuosos saludos como así votos por la felicidad de V. E.—Enrique Rossi.

CORDOBA, octubre 12 — Dr. Hipólito Yrigoyen — Buenos Aires — Con el sincero afecto saludé en esta fecha, en 1916, al presidente radical de los argentinos; saludo hoy al ciudadano y amigo vuelve filas populares después fiel cumplimiento mandato plebiscitario conferido. Abrázale.—P. C. López.

CORDOBA, octubre 12. — Doctor Hipólito Yrigoyen. Buenos Aires. — Como argentino y radical cumplo con la satisfacción de presentar al eminente ciudadano, al ilustre republico que hoy abandona la presidencia de la Nación, rodeado del profundo amor de su pueblo, mi modesta salutación a la vez que uno mis ardientes y sinceras felicitaciones, recibidas por el primer presidente argentino, que supo salvar la República, consolidar las instituciones, cimentar el crédito de la Nación, presentarla ante el mundo como era y como es plasmando definitivamente la nacionalidad en el augusto molde de la epopeya histórica.

Salúdalo respetuosamente. — Luis B. Ferreira.

RIO IV, octubre 12. — Ex presidente de la Nación, doctor Hipólito Yrigoyen. Buenos Aires. — Como argentino complázcome en felicitarle su austera y feliz terminación del mandato presidencial y al propio tiempo la de su sucesor doctor Alvear y sus honorables ministros. Salúdale con distinción. — Elcodoro Avendaño.

PERALTA, octubre 12. — A S. E. Dr. Hipólito Yrigoyen, Brasil 1039. Buenos Aires. — Los vecinos de esta estación nos complacemos en manifestarle nuestra admiración por la entereza y altura con que actuara su excelencia en el período más difícil que se ha conocido en nuestra República, período que su austero patriotismo le determinará históricamente como el más fecundo en evoluciones hacia todas las grandezas de nuestra patria. — Manuel Peralta, Casimiro Peralta, Pablo Zacchi, Juan Damenichetti, Julio Guerrero, Juan Guerrero, M. López, F. Roath, G. Roarth, A. Figau, Lorenzo Suelgaray, A. Alliri, G. Rivata, J. M. López, E. Miranda, G. Reist, E. Reist, A. Simonetti, C. Suárez, Rufino Errazti, G. Rodríguez, V. Paz, D. Gandiner.

BUENOS AIRES, octubre 12. — Doctor Hipólito Yrigoyen, Brasil 1039. Buenos Aires. — Consagrado usted durante seis años al bienestar de la patria y a la felicidad de todos los habitantes de la Nación Argentina. Ruégole aceptar mis votos por la dicha personal del eminente ciudadano cuyo nombre figurará en letras de oro en la historia argentina. — Armando Negro.

GUALEGUAY, octubre 12. — Doctor Hipólito Yrigoyen, Buenos Aires. — El comité departamental de la Unión Cívica Radical de Gualeguay envía al eminente ciudadano que tan eficaz y dignamente ha regido los destinos de la República durante el primer gobierno radical, su más caluroso aplauso, sus plácemes y felicitaciones por la obra magna y regenerativa desarrollada con verdadero patriotismo en sus gestiones públicas, cuyo mejor elogio lo constituye el gran acto plebiscitario que consagrara a su dignísimo sucesor doctor Alvear. El radicalismo de Gualeguay saluda al gran presidente en el acto de la trasmisión del mando, haciendo votos por su felicidad personal y dándole la enhorabuena en el día de su reintegración a las filas del gran partido de Alem. — Salvador Risso, vicepresidente; Antonio C. Saliva, secretario.

M. CASEROS, octubre 12. — Doctor Hipólito Yrigoyen. Buenos Aires. — Traduciendo pensamientos radicales, el comité departamental que presido al saludarle haciendo votos por su felicidad personal en el último día de su mandato, le significa franco sentimiento de solidaridad que le merece la obra en conjunto que realizó en la presidencia, entendiendo que ha llevado al país al plano de soberanía que les asignaron los apostolados patrióticos de mayo y el derecho constitucional de su carta fundamental, los jueces de la posteridad le harán justicia, quede doctor con la satisfacción del deber cumplido a su ciencia y conciencia. — Fedullo, presidente; Jacquemin, secretario.

Fallecimiento del comisario Manuel G. Soria

En el Ministerio del Interior se ha recibido esta tarde una comunicación oficial dando cuenta que hoy ha fallecido en Chos Malal (Neuquén) el comisario de policía don Manuel G. Soria, antiguo servidor de la repartición.

El señor Soria adquirió una pulmonía doble al atravesar, en cumplimiento de sus funciones, un río del territorio, siendo inútiles los esfuerzos que se hicieron por salvarlo.

Habilitado del Interior

Por resolución de la fecha, ha sido nombrado para desempeñar las funciones de habilitado del ministerio del Interior el segundo jefe de la oficina de Contabilidad, señor Guillermo S. García, en reemplazo de don Emiliano R. Monteros, quien continuará prestando servicios en el departamento.

El señor Monteros ha hecho entrega, en la fecha, de la habilitación al señor García, evidenciando el arqueo efectuado la excelente organización de la dependencia.

Exposición Pagani-Paci

La condesa Josefina Pagani-Paci, realiza en las salas de Witomb una exposición de paisajes, en la que ha procurado reproducir algunos aspectos suburbanos y de la campaña argentina, como ser del Riachuelo, Palermo, San Martín, Villa Urquiza, Saladillo, a las que se agrega alguna vieja impresión italiana. En todas estas producciones, según sus propias palabras, la condesa Pagani-Paci, "ha deseado traducir sin pretensiones, pero con toda honradez la emoción estética que ha experimentado en el ambiente argentino".

Declárase la condesa en su obra, de la escuela paisajista de Delleani, que se caracterizó en su época por una visión sentimental de la naturaleza.

En este sentido su interpretación del paisaje argentino traduce la emoción profunda y espontánea que este despierta en la simpatía de la autora, que profesa por nuestro país un sincero afecto.

Destácanse entre las obras expuestas, por la mayor armonía de su colorido, "Regreso al corral", "Mañana fría" y "Los dos pinos" de la Villa Borghese.

"V Salón del Automóvil"

El próximo jueves a las 17 se inaugurará en el Pabellón de las Rosas el "V Salón del Automóvil", organizado por el Automóvil Club Argentino bajo los auspicios del Círculo de la Prensa, con la asistencia del Presidente de la República y de su Ministro de Obras Públicas.

La comisión organizadora se entrevistará asimismo con el Gobernador de la provincia de Buenos Aires, a fin de invitarlo a la inauguración.

Al acto de la inauguración concurrirá la Banda Municipal, habiéndose fijado la entrada en un peso para adultos y cincuenta centavos para menores.

Esta tarde entrará el vapor "Napoli"

En las horas de la tarde, entrará hoy en la dársena Norte, el paquete italiano "Nápoli" con procedencia de Génova, Nápoles, Dakar y Brasil.

Trae numerosos pasajeros, abundante cargamento general y correspondencia.

Relaciones comerciales con la Palestina

La Federación Sionista Argentina, ha recibido del Departamento de Comercio e Industria de la Comisión Sionista de Palestina, Jerusalén, una comunicación que se refiere a la exportación de nuestros productos, que pueden encontrar colocación en Palestina y que son los siguientes: cueros, especialmente de ternera; material de elaboración de cueros, lana no lavada; manteca; carne congelada "cosher", preparada según las leyes religiosas hebreas.

Las casas interesadas en establecer una exportación de estos artículos, pueden ponerse en relaciones directas con el departamento mencionado; siendo la vía más conveniente para relaciones comerciales con Palestina, la de Marsella.

Mañana saldrán los vapores "Catalina" y "Garibaldi"

Emprenderán viaje mañana de la dársena Norte, los paquetes postales español "Catalina", a las 14, para Cádiz y Barcelona e italiano "Garibaldi", a las 10, para Génova y escalas.

Ambos llevarán pasajeros, carga y correspondencia.

La plaga de los naranjales

Forma de combatir la enfermedad

El Ministerio de Agricultura ha impreso una circular para distribuir entre los agricultores, en la que detalla la forma en que se debe proceder para curar la "gomosis" que ataca a los naranjales. Las principales causas de la plaga se combate teniendo en cuenta las indicaciones siguientes:

Descripción—

El árbol presenta rajaduras en la corteza de sus raíces, o del tronco hasta la altura de 0.60 centímetros, por donde sale goma.

Las hojas se ponen amarillentas y las que están en las partes terminales de las ramas son más pequeñas. Se observa la caída frecuente de hojas y frutos, la que aumenta a medida que la enfermedad avanza.

Perjuicios que causa—

Siempre son muy graves porque la planta si no se defiende, muere a los pocos años. Desde el principio de la enfermedad, disminuye notablemente la cantidad y calidad de sus frutos.

Para evitar la enfermedad—

Se debe injertar sobre pie de "Citrus trifoliata" a una altura de 40 centímetros del suelo, por lo menos. (El Citrus trifoliata es el naranjo amargo, espinoso y de tres hojas).

Para curar la enfermedad—

Se deben descubrir las raíces principales desde el tronco hasta 50 centímetros de éste y examinarlas. Si tienen algún chancro, lo que se conocerá por la goma que despiden, o por un color negruzco y un poco húmedo, se debe sacar la corteza con un cuchillo, de modo que quede bien descubierta la parte enferma y después de un buen raspaje se aplica la fórmula siguiente:

Cal viva, 2 kilos; sulfato de cobre, 1 kilo; agua, 10 litros.

Preparación—

1o. Se prepara una lechada apagando los dos kilos de cal en cinco litros de agua.

2o. Se disuelve separadamente un kilo de sulfato de cobre en cinco litros de agua.

3o. Sobre la solución de sulfato se va echando lentamente la lechada de cal hasta su totalidad, revolviendo constantemente.

4o. Se aplica esta pasta con un pincel, sobre todas las raíces descubiertas inclusive las partes sanas.

5o. Por lo general se debe repetir esta curación cada dos años.

Consejos culturales para evitar la gomosis y favorecer la curación—

1o. Evitar todo estancamiento de agua al pie de cada árbol y en el suelo de la plantación.

2o. Sacar todos los yuyos del naranjal sin lastimar las raíces de los naranjos y conservarlo en absoluto estado de limpieza.

3o. Cortar toda rama seca, las ramas de vicio y las del centro del árbol para que entre el sol. Todas las ramas cortadas deben mantenerse fuera de la plantación y quemarse en seguida.

Instituto Internacional de Agricultura de Roma

Se ha recibido en el ministerio una comunicación del Instituto Internacional de Agricultura de Roma, comunicando las decisiones tomadas en la sesión de mayo ppdo., acerca de la legislación agrícola, entre otras la de señalar a los estados adherentes la utilidad de colaborar regularmente en el servicio de legislación agrícola, proporcionando al Instituto toda la información legislativa y reglamentaria pertinente que son necesarias para ese fin.

Manifiesta que a los 10 volúmenes de legislación publicados se edita otro que contiene la legislación de 1921, en el cual entre otras aparecerá la ley francesa sobre la pequeña propiedad, la italiana de arrendamientos agrícolas, la belga sobre el mismo tópico en las regiones devastadas, la ley japonesa acerca del arroz, la búlgara sobre la propiedad de la tierra fundada sobre el hecho de trabajarla, reglamento japonés sobre la estadística agrícola, decreto brasileño de defensa sanitaria, ley del Estado de Indiana sobre venta y comercio de semillas, y algunas disposiciones dictadas en 1922 ya conocidas por los gobiernos adheridos.

Cía. HAMBURGO SUD AMERICANA

2a. y 3a. Especial

Escalas directas en VIGO—CORUÑA y HAMBURGO

"VIGO" . . . 9 Noviembre

"LA CORUÑA" 16 Noviembre

Dos amplios comedores en tercera clase.

100 confortables camarotes para 2 y 4 personas.

A. M. DELFINO & Cía. RECONQUISTA 335

UNIVERSITARIAS

FACULTAD DE CIENCIAS ECONOMICAS

Inscripción de alumnos libres y aplazados—.

Los alumnos libres y aplazados que quieran rendir examen en la presente época, deberán inscribirse en el registro respectivo que a estos efectos lleva la mesa de entradas de esta facultad. Las inscripciones pueden hacerse de 8 a 11 horas, y de 17 a 19, hasta el 10 del corriente, fecha en que quedará clausurada la inscripción.

El conflicto de la Universidad del Litoral

En una comunicación enviada al delegado del gobierno federal, el rector de la Universidad doctor Abalos declara que no ha pedido al ministerio de Instrucción Pública interviniera dentro de la Facultad de Medicina

Añade que si ese delegado se empeña en interpretar su misión de ese modo, rechazará su mediación

INFORME DEL CONSEJO SUPERIOR

El rector de la Universidad Nacional del Litoral doctor José B. Abalos ha dirigido al delegado del Ministerio de Justicia e Instrucción Pública, doctor Benito Nazar Anchorena la siguiente nota destinada a dejar "bien claramente establecidos puntos de fundamental importancia para la Universidad en cuanto a su autonomía y autoridad."

Dice así:

"Rosario, noviembre 6 de 1922. — Al señor Delegado del Ministerio de Justicia e Instrucción Pública, doctor Benito Nazar Anchorena. — Presente.

Tengo el honor de dirigirme al señor Delegado del Ministerio de Justicia e Instrucción Pública ante la Universidad Nacional del Litoral para estudiar el conflicto originario dentro de la Facultad de Medicina y deseando dejar bien claramente establecidos puntos de fundamental importancia para la Universidad que represento en cuanto a su autonomía y autoridad, manifiesto con el debido respeto al señor Delegado:

1o. Que el que suscribe, no ha pedido al señor Ministro de Justicia e Instrucción Pública de la Nación en ninguna de sus comunicaciones ni personalmente, intervenga dentro de la Facultad de Medicina para estudiar las causas ni el grado del conflicto interno de la misma, que lo considera del resorte de las autoridades de la Universidad y que debe resolverse dentro de su propia soberanía.

2o. Que el que suscribe, tanto verbalmente como por nota, solo ha pedido al Superior Gobierno de la Nación, que no siendo respetado en mi carácter de representante de la Universidad y ejecutor de órdenes absolutamente legales y extensamente fundamentadas para la Facultad de Medicina, dispusiera el auxilio conveniente, para el respeto de nuestra ley, de nuestra Constitución Universitaria, por carecer su gobierno, como usted lo sabe, de otra fuerza para ejercer el imperio de sus leyes que no sea, la de persuasión suficiente sin duda, en el medio cultural que se ejerce.

Bien, pues, señor Delegado; si mi acción se limita a la segunda parte, el que suscribe, tendrá gran satisfacción en nombre de la Superior Corporación que represento, en cooperar en sus diligencias para penetrar si usted quiere más, en los detalles de los sucesos que motivaron el levantamiento de las autoridades de la Facultad de Medicina, a las resoluciones del Consejo Superior, tomadas después de interponer los buenos oficios en toda forma y por repetidas veces sin resultado.

Si el señor delegado extiende su acción sólo al primer punto, tengo que lamentar manifestarle que, en mi calidad de representante de la Universidad, no puedo aceptar su mediación, pues es un asunto interno que se agita dentro de nuestros resortes de gobierno — repito — y que no pueden ser tocados, sin pasar por arriba de nuestra soberanía, la cual está, a su vez, dentro de las leyes que la protegen y en perfecta normalidad.

Tengo ya la palabra altamente autorizada del Excmo. señor presidente de la Nación, doctor Marcelo T. de Alvear, que, con amplio y elevado espíritu, se pronuncia sobre las autonomías universitarias y autoridad superior de las mismas, expresión que tuve el honor y placer de escucharlas, pero en mi carácter de representante legal de esta institución, quiero, una vez más, y en esta forma hacer la exposición que antecede, para aclarar mi situación y mi lugar en este momento.

Con mi consideración más distinguida, saludo al señor delegado muy atentamente. — (Firmado): Dr. José B. Abalos, rector.

Al mismo tiempo le envía el informe producido por la comisión especial encargada de estudiar los antecedentes del conflicto.

Ese informe está redactado en los siguientes términos:

"Honorable Consejo Superior de la Universidad Nacional del Litoral.

Vuestra comisión especial, designada en sesión de catorce del corriente mes de octubre, para que estudie los antecedentes del conflicto actual, recoja todas las informaciones necesarias y proponga la solución a adoptarse para volver a la normalidad universitaria, y por las razones que dará el miembro informante, os aconseja la sanción del siguiente proyecto de resolución:

Considerando:

1o. — Que el gobierno de la Universidad Nacional del Litoral está a cargo del Rector, de la Asamblea, del Consejo Superior y de las Facultades (Estatutos, art. 1o.).

2o. — Que el Consejo Superior ejerce la jurisdicción superior universitaria (art. 18, inciso 1o.).

3o. — Que le pertenece originariamente todo lo que no está explícitamente reservado a la Asamblea Universitaria, al Rector, a las Facultades y a otros funcionarios de la Universidad (art. 19, inciso 28).

4o. — Que el Consejo Superior es el más alto definitivo intérprete de las disposiciones estatutarias (inciso 26).

5o. — Que no hay dentro de la organización universitaria ninguna autoridad superior ni otro tribunal de apelación (art. 19, inc. 1o., 3, 5, 6 y 7 y siguientes e inciso 11).

6o. — Que en el ejercicio de la jurisdicción superior universitaria, va comprendida necesariamente la facultad de resolver en último grado todos los conflictos que se produzcan y alteren la marcha regular de la Universidad, de sus institutos y dependencias.

7o. — Que el acatamiento de sus resoluciones tomadas en el ejercicio de tal jurisdicción es obligatorio para las demás autoridades, profesores, alumnos y empleados de la Universidad, pues que su desconocimiento implicaría necesariamente el [illegible] cho de reverlas, anularlas o modificarlas por el inferior jerárquico, lo que es inadmisible por contradictorio e ilógico.

8o. — Que corresponde al Consejo Superior la facultad de dictar los reglamentos y ordenanzas sobre el orden y disciplina de las facultades, estableciendo, en consecuencia, las penas, los procedimientos y los recursos para su aplicación y que a esta se deriven, facultad que si bien no se ha ejercido hasta el presente, afirma la amplitud de su competencia (art. 1o., inc. 5o.).

9o. — Que, establecida y fijada así la extensión de su jurisdicción universitaria, es inadmisible e improcedente, la actitud del Consejo Directivo de la Facultad de Medicina, en cuanto las [illegible] constituye en juez de las resoluciones del superior jerárquico en el gobierno de la Universidad.

10o. — Que esta actitud ha [illegible] dido a la comisión especial el tranquilo desempeño de su cometido y que para informarse de la documentación existente en la facultad relacionada con el conflicto [illegible] entre la que se comprende el sumario instruído con motivo de los sucesos del 20 de septiembre próximo pasado y el libro de actas del Consejo Directivo, donde deben constar circunstancias útiles para la investigación amplia de los hechos e individualización de sus autores, se habría visto precisada a usar medios extremos. (Art. 17, inc. 1a.).

11o. — Que esa misma actitud significa la negativa a prestar su colaboración al desempeño del cometido de la comisión especial, obstándola o restringiéndola en sus alcances.

12o. — Que los estudiantes por su parte, señalan [illegible] los procedimientos seguidos por las autoridades de la Facultad de Medicina, tales como: [illegible] en la graduación de las penas, falta de audiencia de los acusados en la recepción de su defensa y de pruebas de descargo; medidas disciplinarias aplicadas por hechos o imputaciones de hechos relativos a épocas muy anteriores a la de los sucesos que se ateniera [illegible] minaron la formación del sumario que se dice existía; la creación de tribunal inmediato de [illegible] cuanto el señor decano y el Consejo Directivo formaron un tribunal [illegible] co no autorizado en los estatutos contra la disposición expresa del artículo 45, inc. 3o.

13o. — Que de la documentación existente en el legajo del sumario letra M, núm. 70, que la comisión ha tenido a vista, surgen algunas de las irregularidades de procedimientos a que se alude. (Véanse las fojas 2, 6, 7 y 8).

14o. — Que las trasgresiones expresadas tienen trascendental importancia en el caso:

a) Por la decisiva influencia que ejerce en el ánimo de los jueces afectando su serenidad y su imparcialidad de juicio los hechos que directamente los afectan; b) Porque la ausencia de defensa y prueba de descargo imputable a omisiones de las autoridades sumariantes impide se fije con exactitud los hechos y en justicia el grado de responsabilidad de sus autores; c) Porque la constitución de comisiones o tribunales especiales, cuando existen los de ley, es repugnante a toda idea de justicia y de equidad y no es otra cosa el tribunal formado por el decano y el Consejo Directivo de la Facultad de Medicina para adoptar la resolución del 25 de septiembre próximo pasado; d) Que la privación del recurso de apelación, por haber se inexcluído en el juzgamiento de primer grado los miembros que forman el tribunal de alzada, deja insatisfecha en último extremo la exigencia de acierto y serenidad y prudencia necesarias para su racional acatamiento.

15. — Que la comisión especial en el breve tiempo que se le ha fijado para su desempeño y en presencia de las dificultades que se le oponen de parte de las autoridades de la Facultad de Medicina, se encuentra en la imposibilidad de instruir un nuevo sumario tan amplio y completo como las circunstancias lo exigen.

16o. — Que tampoco ha podido conocer el instruído en la Facultad por negativa de sus autoridades y por la prudencia que la comisión especial ha observado en sus procedimientos.

17. — Que no es justo desoír las respetuosas reclamaciones de los estudiantes, que han significado expresamente ante la comisión especial "que deseaban una solución de ju-

Un nuevo tipo de valija

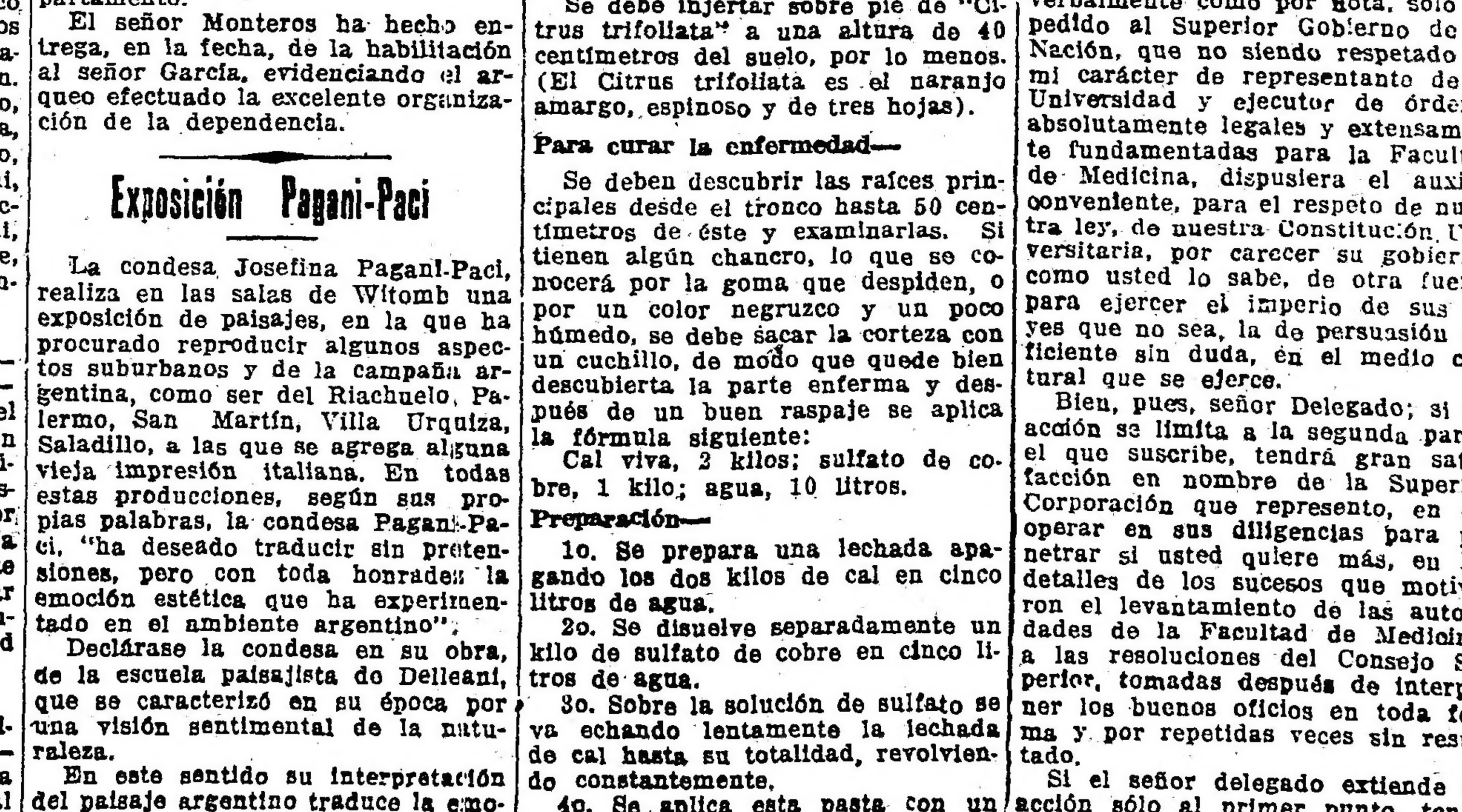

(1) Un ciudadano transportando sus útiles en el nuevo tipo de valija. — (2) El interior de la valija

En las revistas europeas llegadas por el último correo, encontramos un curioso invento alemán. Se trata de una valija montada sobre una rueda. Esta valija es de suma utilidad para los vendedores ambulantes, para los corredores, etc.

No es necesario describir el nuevo invento. El grabado que publicamos da una idea exacta de él.

Según leemos en las revistas, el invento ha sido recibido en Alemania con general aprobación.

"La Florería mejor presentada,"

que llama la atención por la originalidad y buen gusto de sus trabajos modernos.

Cultivos: OLIVOS (F. C. C. A.)

HINTERMEYER

Casa Central: CANGALLO 701, Bs. As.

Cigarrillos de lujo

Pour la Noblesse

de luxe

de 0.60

ticia; que las penalidades aplicadas no eran las determinantes de la actitud y solidaridad estudiantil, sino el procedimiento irregular y contrario a los Estatutos que habían seguido las autoridades de la Facultad de Medicina para establecer la culpabilidad de los estudiantes a quienes alcanzaban aquellas penalidades disciplinarias y que están dispuestos a pasar por las medidas disciplinarias, que tomara el Consejo Superior, previa instrucción del sumario y siempre que de éste surgan responsabilidades a cargo de los estudiantes y con relación al hecho determinante de la aptitud de los estudiantes de la Facultad de Medicina";

18. — Que tampoco sería justo referir una solución a las circunstancias no conocidas de un sumario que se conserva oculto a los ojos de la comisión y del Consejo Superior de la Facultad de Medicina.

19. — Que en tal situación solo cabe un pronunciamiento fundado en un alto espíritu de equidad y directamente dirigido a salvar el conflicto.

20. — Que salvando las consideraciones y respeto debido a las autoridades de la Facultad de Medicina en el ejercicio de sus funciones, pero velando por el reinado de la justicia con observancia de los procedimientos y normas que la aseguran o inspirando en el alto propósito de restablecer el regular funcionamiento de la Universidad Nacional del Litoral, el Consejo Superior en uso de su elevada jurisdicción,

Resuelve:

1o. — Reafirmar la extensión de su jurisdicción superior en el gobierno autonómico de la Universidad Nacional del Litoral, que la autoriza a resolver en último grado por sobre toda opinión o actitud en contrario y como tribunal supremo dentro de la misma, los conflictos y situaciones que afecten su regular funcionamiento.

2.o Condenar enérgicamente los hechos producidos en la Facultad de Medicina el día 20 de septiembre ppdo., mientras el consejo directivo de la misma realizaba una de sus sesiones ordinarias, haciendo llegar a sus autores y copartícipes, sean ellos quienes fueran, su más severa y enérgica censura.

3.o Declarar que si bien los señores delegados estudiantiles, gozan del seno de los consejos directivos y de este consejo superior de los mismos derechos, son acreedores a la misma consideración y están sujetos a las mismas obligaciones que los demás señores delegados, sin más limitaciones que las que surgen de los estatutos y reglamentos vigentes tienen el deber ineludible y permanente de comportarse con la mayor corrección en las reuniones de aquellos cuerpos directivos, observando cultura y moderación en el lenguaje y actitudes.

4.o Llamar seriamente la atención de los señores estudiantes por esta vez sobre la invariable y buena conducta a observar en todos los actos de la vida universitaria, exigida por el respeto que deben al instituto, a sus autoridades y profesores y por el alto rol educativo y cultural de la Universidad.

5.o Levantar los efectos de la resolución del 25 de septiembre, adoptada por el señor decano, conjuntamente con el consejo directivo de la Facultad de Medicina y las medidas disciplinarias aplicadas a los estudiantes señores Gregorio F. Paz, Antonio Boher, Augusto E. Elitting, Fabino Di Rienzo, José M. Sandazini, Luis Bado, Natalio E. Ludmer, Alberto Nudemberg y Alcibiades González, en atención a las especiales circunstancias que rodean el caso y de que hacen mérito los considerando de esta resolución, y autorizando su asistencia a clase.

6.o Exhortar a todos los señores estudiantes de la Universidad a reanudar de inmediato sus tareas, previniéndoles que reprimirá, sin contemplaciones, todo hecho que se produzca en lo sucesivo que implique falta de respeto o de disciplina y caiga bajo su jurisdicción superior.

7.o Autorizar a los consejos directivos de los diversos institutos de la Universidad, para que prorrogue las fechas de clausura de las clases de este año, en caso necesario, en virtud de la interrupción ocurrida por razón del reciente conflicto.

8.o Librar comunicación a los señores decanos y centros de estudiantes, con transcripción de la presente resolución y a sus efectos.

9.o Autorizar especialmente al señor rector para que la haga cumplir en nombre del Consejo Superior, usando en su caso de todos los medios y recursos conducentes a tal fin (Est. Art. 27, inc. 3.o).

10. Remitir al señor ministro de Instrucción Pública de la Nación, a título informativo, copia autorizada de todas las actuaciones de la comisión especial, de esta resolución y demás antecedentes que le informa.

11. Insertarla y darla a publicidad. —Santa Fe, octubre 21 de 1922. —(Firmado): J. B. Abalos, rector. —(Firmado): D. C. Antille, secretario general."

Dr. Fernández Castro

ENFERMEDADES DE LOS OJOS
ANTEOJOS

Jefe del servicio de oftalmología del Hospital "Juan A. Fernández"
Consultas: de 2 a 4. DEFENSA 69

Nuevo invento alemán

PELICULAS INCOMBUSTIBLES

Como se sabe, las películas cinematográficas que actualmente se usan, entrañan siempre un peligro de incendio, por el grado de inflamación del material usado en su preparación.

Ese peligro es remoto en los buenos locales cinematográficos donde se usan todas las precauciones indicadas para evitar los corto-circuitos, como también hay a mano medios eficaces para conjurar todo principio de incendio. Sin embargo, son numerosos los casos de incendios producidos en cinematógrafos, muchos de los cuales han degenerado en verdaderas catástrofes.

Ha de ser recibido con verdadero interés, el nuevo invento alemán de la casa Krupp, que acaba de lanzar al mercado una preparación de películas cinematográficas con material incombustible.

Nuestro público tendrá ocasión de conocer en poco tiempo esa invención, pues la Compañía de Navegación Hamburgo Sud-Americana, usará la mencionada película en los cruceros a la Tierra del Fuego, que efectuará desde el próximo mes el "Cap Polonio".

El mencionado transatlántico, que saldrá pasado mañana de Hamburgo, trae un stock de 75.000 metros de las mejores producciones francesas y alemanas, en películas de la nueva invención. Todas las cintas francesas mantendrán su literatura en idioma francés, no así las alemanas, cuyas leyendas vendrán todas en castellano.

Libros e impresos para la Inspección de Rentas

En su confección se invertirán $ 19.193,40

Por el Ministerio de Hacienda se ha dictado hoy un decreto por el cual encomiéndase a la Casa de Moneda la confección de los libros impresos requeridos por la Inspección General de Rentas para las necesidades de las aduanas y receptorías de la República, durante el año 1923.

El gasto de $ 19.193.40 m/n. que ocasionarán esos trabajos, se imputará al respectivo anexo del presupuesto para el año próximo.

El "Duca degli Abruzzi"

Llegará mañana

Con un crecido pasaje de cámara y proa, llegará mañana después de mediodía, a la Dársena Norte, el paquete postal italiano "Duca degli Abruzzi", procedente de Génova y escalas.

Conduce también carga general y correspondencia.

Adquisición de materiales de repuesto para dragas

El Poder Ejecutivo ha dictado un decreto en acuerdo de ministros, por el cual autorízase a la Dirección de Navegación y Puertos para adquirir directamente de las firmas Franklin Herrera y Co. y Juan P. Bredius y Cía., los materiales de repuesto para las dragas "211 C" y "212 C", mediante las sumas de 19.328.40 pesos oro sellado y 8.646 oro sellado, respectivamente, lo que hace un total de pesos 27.974 40 oro sellado.

"Organización general del ejército en Chile"

Conferencia en el Círculo Militar

El viernes 10 del corriente, a las 18.15 horas, el ex agregado militar a nuestra legación en Chile, teniente coronel don Justo E. Diana, pronunciará en los salones de esta institución una conferencia sobre "Organización general del ejército en Chile".

A ella han sido invitados los señores ministros de Guerra, el de Chile, agregados militares y los jefes y oficiales de los cuerpos, institutos y reparticiones.

El tema mencionado "Organización general de la defensa en Chile" se subdivide en la siguiente forma:

I.—a) División territorial, b) Guarnición correspondiente a cada zona, c) Efectivo actual.

II.—Probable organización de guerra: a) Movilización, b) Concentración, c) Características de ambas operaciones, d) Elementos que las facilitarán. El hombre, ganado, material.

III.—Reclutamiento: a) Oficiales y tropa, b) Instrucción, c) Armamento, d) Fuerzas militarizadas.

IV.—Organos con que cuenta el Presidente de la Nación para comandar el ejército: a) Ministerio de Guerra, m) Consejo consultivo militar. c) Inspección general, d) Estado mayor general, e) Direcciones generales.

V.—Aspecto general del país: a) Recursos económicos actuales, b) Perspectivas para el futuro.

VI.—Política internacional: a) Situación del país en el concierto internacional, b) Forma en que se encara esa situación con respecto a nuestro país.

VII.—Enseñanzas que se pueden sacar.

VIII.—Conveniencia recíproca de un mayor conocimiento.

IX.—Forma gentil con que se facilitó su tarea al agregado militar.

PUENTE SOBRE EL RIO SECO

El Poder Ejecutivo aprobó la licitación pública realizada simultáneamente en esta capital y en la ciudad de Salta, para la provisión de 28.130 metros cúbicos de madera dura, con destino a las obras de construcción del puente sobre el río Seco, en el camino de Salta a San Lorenzo.

En consecuencia, se acepta la propuesta de la casa Ramos y Blanchet, que hará la provisión por la suma de pesos 3.094.30.

Elecciones Municipales en Resistencia

Comunicación recibida en el Ministerio del Interior

El gobernador interino del territorio del Chaco, don Enrique Obligado, ha comunicado telegráficamente al Ministerio del Interior que las elecciones municipales, efectuadas en Resistencia, transcurrieron dentro del mayor orden, habiendo sufragado en las 15 mesas que componen el Colegio Electoral del municipio, 1.280 ciudadanos.

Añade el citado funcionario que se presentaron a la lucha tres fracciones radicales y el Partido Socialista, y que las garantías ofrecidas por el gobierno del territorio se han caracterizado por la más absoluta imparcialidad y prescindencia, siendo digno mencionar la correcta actitud policial y la cultura cívica de las agrupaciones políticas concurrentes a la lucha.

Cánon de riego en la zona de Tinogasta

En vista de una solicitación del gobernador de Catamarca, el Presidente de la República dictó hoy un decreto prorrogando hasta el 31 de diciembre del año en curso, el plazo para el pago, sin multa, del cánon anual de riego en la zona de Tinogasta.

Nuevas autoridades de la Sociedad Rural Argentina

Triunfo de la lista encabezada por el ingeniero Pedro T. Pagés

Ayer se realizó la elección de la nueva comisión directiva de la Sociedad Rural Argentina.

Como estaba previsto, el acto despertó muchísimo entusiasmo, llegando a sufragar 809 socios, cantidad jamás alcanzada en elecciones anteriores. Practicado el escrutinio resultó triunfante la siguiente lista:

Presidente, ingeniero Pedro T. Pagés, 465 votos; vicepresidente, doctor Pascual Palma, 458; vocales: Guillermo A. Udaondo, 465; doctor José Tomás Sojo, 460; doctor Lorenzo V. Ruiz, 460; doctor Juan Francisco Arechavala, 458; doctor Cornelio J. Viera, 458; general Angel P. Allaria, 455; doctor Francisco J. Crotto, 455; señor Raúl C. Etcheverry, 452, e Isidoro A. Rodríguez, 452.

El triunfo de esta lista que era patrocinada por la mayoría de los hacendados que participaron de la asamblea realizada en la semana anterior en el Prince George's Hall, ha sido recibida con general aplauso. Ella representa las tendencias nuevas que deben prevalecer dentro de la Sociedad Rural para que ésta lleve a cabo la obra que los intereses ganaderos del país reclaman.

El nuevo presidente de la Sociedad Rural, ingeniero Pagés, es un hacendado que goza de reputación por su firme espíritu de iniciativa. Progresista, culto, inteligente, mucho puede esperar la prestigiosa institución de sus gestiones. Los demas hacendados que integran la lista son también sumamente conocidos en los círculos ganaderos y todos ellos han expuesto ya públicamente la forma en que debe encararse el problema de la ganadería para salvar la crisis que atraviesa nuestra principal industria madre.

Conocidos los antecedentes del señor Pagés y de sus colaboradores, cabe asegurar que con la nueva comisión directiva se iniciará para la Sociedad Rural un brillante período de actividad progresista y de beneficio para las industrias agropecuarias.

Los componentes de la lista triunfante tomarán posesión de sus cargo, mañana a las 18 horas.

Ingeniero Pedro T. Pagés

Doctor Pascual Palma

Dr. José Tomás Sojo

General Don Angel P, Allaria

Por la libertad del trabajo en los campos

La Liga Patriótica Argentina ha pasado una circular a las brigadas

Para asegurar el levantamiento de la cosecha

La comisión de propaganda que preside el doctor Manuel López Anaya ha pasado una circular a las brigadas del interior, significándoles la conveniencia de que sean difundidos por los medios de que dipongan, los principios de orden y defensa sustentados por la Liga Patriótica, a los efectos de prevenir los conflictos que pudieran suscitarse con motivo de la propaganda que los elementos antisociales inician para turbar la tranquilidad de los trabajadores y medrar a sus expensas.

"Esa brigada—expresa la nota circular—debe de estar preparada para participar en cualquier emergencia en que peligre la tranquilidad de los campos, amenazándose la vida y bienes de los pobladores y para ello, debe reunirse frecuentemente, para estar al tanto de los movimientos y de la verdadera situación, poniéndose en contacto con las autoridades locales y con los vecinos más serios y caracterizados del lugar, realizando una acción conjunta que permita mantener en pie los principios sostenidos por nuestra institución, al par que fomente el espíritu de unidad y solidaridad en defensa de los bien entendidos intereses nacionales.

La obra de esa brigada en cuanto a los propósitos enunciados, se hará más fácil y expeditiva difundiendo la organización de comisiones de mediación, conciliación y arbitraje, entre propietarios, chacareros y patrones, donde sin apasionamientos ni pretensiones injustificadas, se discutan los intereses en pugna, buscando siempre en forma práctica y tranquila la solución de cualquier conflicto que pudiera suscitarse y en los que la brigada si interviniera como mediadora, ha de ajustar su conducta a un criterio de ecuanimidad y de justicia.

Al propio tiempo ruego al señor presidente, quiera tener la gentileza de tener a esta comisión al tanto de todas las medidas que adopte sobre el particular, como asimismo, enviarnos periodicamente informes detallados del espíritu de tranquilidad o de agitación que reine en la zona en que ella desenvuelve su acción; y si se observa la presencia de delegados idos de esta Capital Federal, el ambiente que encuentren en la prédica y principios que propagan.

Correos y Telégrafos

DEMOSTRACION AL SEÑOR ANTONIO ROSSI

Se realizará el 15 del corriente en el Príncipe Jorge

Seguramente adquirirá los contornos de una demostración de simpatía el banquete y pergamino que ofrecerán al distinguido funcionario con cuyo nombre encabezamos estas líneas, festejando su reciente nombramiento como Jefe de Servicio de la Dirección de Telégrafos de la Nación.

Bien lo merece este viejo conocido y amigo de nuestra casa, luchador inquebrantable para la consecución de su ideal; empleado recto y probo con subalternos y superiores; he ahí a grandes rasgos la saliente personalidad, a quien un grupo selecto de empleados de Correos y Telégrafos y amigos particulares, le ofrecen un banquete en el Prince George's Hall el día 15 del corriente a las 20.30 horas.

Más de quinientas personas se han adherido ya a la demostración, por lo que hubo necesidad de vencer la singular modestia del obsequiado y ampliar el radio de acción, a fin de dar cabida a los deseos y anhelos de tan significativo número de congregados.

Los cubiertos se encuentran disponibles en la oficina de Distribución Telégrafos, casa central, segundo piso, a las 18 horas y en la calle Reconquista 363.

Entre los adherentes y miembros de la comisión organizadora figuran entre otros los doctores José M. Giuffra, Manuel Rodríguez Ocampo, Horacio Oyhanarte, Vicente Scarlato, Eleodoro Cross, Mario Alem, Antonio Lozano, Juan Luis Laborde, Isaac M. Velasco, Angel Lugano, Pedro Clos, Alfredo Bianchi, Dr. Andrés Ferreyra, etc. etc.

Esta mañana entró en la dársena Norte, el "Massilia"

Procedente de Burdeos, entró hoy a las 8 horas en la dársena Norte, el paquete francés "Massilia".

Este paquete trajo buen número de viajeros, entre ellos muchos conocidos. Transportó carga general y correspondencia.

UNION CIVICA RADICAL

CONFERENCIAS DE PROPAGANDA

Para mañana está citada la Convención de la Capital

CONVENCION DE LA CAPITAL

Ha sido citada para mañana a las 21 horas la Convención de la Capital, para que designe los candidatos a concejales.

PARA MAÑANA

Circunscripción 2a. — Jujuy y Garay, a las 20.30 horas. Oradores: diputado nacional doctor Obdulio F. Siri, doctor César Velázquez y señores Ricardo V. Muscio y Manuel Suárez.

Circunscripción 15a. — Triunvirato y Canning, a las 21 horas. Oradores: diputado nacional doctor Manuel Pintos, doctor Juan R. Beltrán, doctor Juan E. Vincent y señor Ignacio Guibert Blanck.

Circunscripción 17a. — Federico Lacroze y Cabildo, a las 21 horas. Oradores: doctor José León Rodeyro, señores Luis Castiarena, Pedro P. Sanguinetti y Manuel Guibert Blanck.

JUEVES 9 DE NOVIEMBRE

Circunscripción 6a. — Rivadavia y Castro Barros a las 21 horas. Oradores: diputado nacional doctor Obdulio F. Siri, doctores Mario Jurado y Jerónimo Grisolía, señores Arquímides Campana y Luis Vallazza.

Circunscripción 10a. — Chile y Rincón, a las 20.30 horas. Oradores: diputado nacional doctor J. P. Tamborini, concejal Saturnino J. García Anido, doctor Juan R. Beltrán y señor Julián del Rivero.

Circunscripción 11a. — Córdoba y Pueyrredón, a las 20.30 horas. Oradores: diputados nacionales doctores, Leopoldo Bard, José A. Amuchástegui y Roberto M. Ortíz y señores Manuel Guibert Blanck, Néstor B. Zelaya y Manuel Suárez.

Circunscripción 16a. — García del Río y Cabildo, a las 21 horas. Oradores: doctores Juan E. Vincent, Jerónimo Grisolía, señores Carlos Becker y Juan M. Suárez.

Circunscripción 17a. — Federico Lacroze y Triunvirato, a las 21 horas. Oradores: diputado nacional doctor Leopoldo Bard, doctores Jerónimo Grisolía y Silvio Bonardi y señor Gregorio García.

Circunscripción 18a. — Canning y Triunvirato, a las 21 horas. Oradores: diputado nacional doctor José León Rodeyro, doctores Silvio Bonardi y Ernesto O. Denna y señor A. Bublick.

DEL COMITE CORRENTINO

Nuestro director ha recibido de la C. D. del Comité Radical Correntino, la siguiente nota:

"Buenos Aires, noviembre 7 de 1922.

Señor director de LA EPOCA, senador nacional D. Delfor Del Valle, capital.

Distinguido correligionario:

En nombre de la Comisión de Propaganda, constituída para auspiciar la lista de candidatos encabezada por el doctor Eduardo Madariaga con motivo de la renovación de autoridades del Comité Radical Correntino, me complazco en hacer llegar hasta la Dirección y Administración de nuestro valiente órgano partidario LA EPOCA la expresión de nuestro reconocimiento por las deferentes atenciones recibidas y que obligan nuestra gratitud.

Saluda al Sr. director con su más alta consideración y estima: — F. Antonio Salom, presidente; Juan C. Chamorra, secretario.

Continuamos publicando la nómina de los ciudadanos adherentes del Comité Radical Correntino que sufragaron el sábado pasado, en LA EPOCA, consagrando la única lista de candidatos, que encabezaba el doctor Madariaga.

Continuación: Mariano Madariaga, 142; mayor Antonio V. Madariaga; José Luis Madariaga, 439; Francisco J. Madariaga, 594; Francisco Aurelio Madariaga, 548; Alejandro Madariaga, 1255; Eduardo Madariaga, 31; Joaquín Madariaga, 315; Aureliano Montiel, 392; Marcelino Morla, 2042; Emiliano Martínez, 227; Antonio Montroyich, 924; José M. Maciel, 879; Juan Eduardo Maidana, 214; Roberto Morales, 729; Luis A. Mallorca, 1365; Guillermo A. Mallorca, 774; Cornelio Monzón, 886; Miguel Angel Marzinelli, 1706; Urbano Mezaa, 71; Marciano Meza, 596; Benerando Meza, 287; Zoilo Mendoza, 949; Primitivo Muñoz, 1221; Ramón Maciel, 81; **Rogelio** Martínez, 46; Silvano Montiel, 754; Marcos Meza, 115; **Gumersindo Meza**, 951; Cayetano Maciel, 1091; **Macedonio Monzón**, 155; **Benjamín F.** Morales, 96; **José E. Malvido**, 15; Esteban Manzón, 138; **Juan E. Machuca**, 1127, Rito Maciel, 35; **Carlos** G. Mombelli, 1151; **Antonio F. Montiel**, 167; Juan E. Mazo, 933; **Bonifacio Maidana**, 130; **Andrés Maciel**, 889; Salvador Medina, 2; **Benjamín** E. Malta, 241; **Laurentino C. Mosqueda**, 661; José R. Montenegro, 262; Emiliano Mieres, 614; **Teodoro** Maidana, 1004; Teófilo S. Niella, 279; Manuel de Jesús Neris, 1312; José Niveiro, 734; **Cristóbal Niveyro**, 952; Marciano Núñez, 107; **Adriano** Núñez, 121; Romualdo Núñez, 21; Angel Orué, 701; Esteban Oviedo, 386; Robustiano Ledesma Ojeda, 16; Arturo Eulogio Osorio, 170; **José** Ojeda, 128; Cándido Ojeda, 898; Marciano Ojeda, 656; Antonio Ojeda, 409; Máximo Ortiz, 983; **Ramón Ortiz**, 616; **Maximiliano Oliver**, 610; Luis Obregón, 252; Esteban Ormella, 53; Luis Ortiz, 173; **Andrés Ortiz**, 1763; Francisco Olivera, 107; Leandro Jaime Olive, 384; **Cayetano** F. Ocampo, 1442; **Florencio Ojeda**, 212; Antonio Percival, 190; Juan P. Ponce, 474; Pedro Peralta, 488; Francisco Pardeiro, 812; Tomás Pinto, 13; Migel A. Pedotti, 732; **Salvador J. Poujan**, 2631; **Pablo Poujan**, 27; Amado Poujan 278; **Alcides Pintos**, 46; Antonio Prince, 384; **Rafael** Pérez, 876; Gregorio Pereira 1688; Julio Pinto, 221; **Juan Pereira**, 1109; Luis Portalupi, 145; **Rafael Queirel**, 1054; Emilio Quintana 539; **Daniel** Quintana, 1069; **Andrés Ríos**, 234; Lino H. Ríos, 282; **A. Romero 132**; Arsenio Rubianes, 377; **Angel P. Romero**, 1316; **Eduardo L. Ramírez**, 98; José R. Romero 65; **Eulalio C. Raffa**, 561; Alberto N. Riquelme, 666; José D. Rodríguez, 71; **José O.** Ríos, 109; Clemente Risso, 119; Agripin Risso, 402; **Domingo Ruizdíaz**, 235; Siverio Rojón, 1553; **Antonio Rodríguez**, 278; **Cipriano Rubias**, 202; Ricardo Riquelme, 878; Acelino Ruizdíaz, 774; **Proto Rojo**, 530; Heriberto Ramos, 661; **Herminio Romero**, 1; Marcos A. **Ruizdíaz**, 308; Juan J. Romero, 172; **Anastasio D. Ruizdíaz**, 172; **Luis Romero**, 181; Ramón A. Ramírez, 1003; **Pantaleón Rivero**, 400; **Elijio J. Ramos**, 595; Juan B. Reboratti, 474; **Facio** Ramírez, 565; **Máximo Ramírez**, 888; Saturio Soto, 174; **Eleodoro Sánchez**, 804; Ernesto Savall Sarmiento, 2453; Francisco **Antonio Salom**, 851; Paulino Sandoval, 480; **Juan de la C. Sosa**, 2500; **Lino D. Sosa**, 599; Victorio Salinas, 3151; **Juan H.** Sánchez, 213; **Pedro Sánchez Ruiz**, 1067; **Ramón Silva**, 373; **Casimiro** P. Sosa, 138; José D. Sánchez, 741; Florencio Sánchez, 541; **Camilo** Sánchez, 1186; José I. Sánchez, 332; Agustín Sánchez 426; **Benjamín S.** Soto, 55; **Nicanor Sánchez**, 331; **Tomás** Sánchez, 771; **Fermín Sotelo**, 868; Cornelio Sosa, 905; **Ramón Sosa** 668; Alejandro Sánchez, 498; **Separio** Sánchez, 334; **Justo Segovia**, 28; Gumersindo Soto, 6; **Gervasio A.** Sánchez, 888; Juan de la R. **Segovia**, 1204; Pedro Sosa Villafañe, 429; Emeterio H. Suárez, 291; **Amarante** Silva, 2; Roque J. Sotelo, 514; Pedro Sandoval, 75; Juan B. **Sanmaniego**, 425; Justino Sánchez **Pueyrredón**, 848; Juan P. Teiseire, 306; Gerónimo Taglioretti, 2179; **Leocadio J. Toledo**, 960; Severiano **Tores**, 832; César B. Torres, 317; **Diego** Taborda, 971; Cecilio Toledo, 369; César E. Torres, 841; **Cesario Talavera**, 434; Luis Urbero, 275; **Filimer F. Verón**, 370; **Emeregildo Velásquez**, 669; Miguel A. **Vizcaino**, 1187; Alfredo J. Vizcaino, 707; **Mateo A. Vallejos**, 471; **Félix M. Vedoya**, 275; Elisardo E. Vera, 1214; **Aniceto Villalba**, 417; **Mauro Vallejos**, 569; Bernabé A. Vallejos, 299; **Santos Vera**, 1522; Z. Vallejos, 539; Teodoro Vallejos, 321; **Cristóbal Villar**, 957; Luciano A. **Verón**, 1089; Ramón A. Viera, 683; **José Rosario** de Varga, 294; **Casildo Vianna**, 237; Héctor Vindé, 285; **Guillermo Vázquez**, 1089; **Enrique Villalba**, 1585; Marcelino Villar, 1000; **Lorenzo Viana**, 28; Juan A. Velásquez, 396; **Fulgencio Vilela Concordia**, 2781; **Paulino V. Varela**, 888; **Juan Dios Vázquez**, 924; Juan R. Verdun, 137; Gervasio F. Zárate, 49; **Juan Ramón** Zamudio, 271; Juan Zuviría, 862; Esteban M. Zalazar, 2269; **Pablo Zalazar**, 199; Emiliano Zárate, 91;

CONFERENCIAS A REALIZARSE HOY

Circunscripción 1a. — Ensenada y Juan B. Alberdi, a las 21 horas. Oradores: doctor Horacio Perrando y señores Guillermo Tula, Amadeo Sirolli y T. González Videla.

Circunscripción 3a. — Iriarte y Salom, a las 21 horas. Oradores: diputado nacional doctor Leopoldo Bard y doctores Guillermo Fonrouge, Ernesto O'Denna y Carlos Medina.

Circunscripción 9a. — Loria y Agrelo, a las 21 horas. Oradores: diputado nacional doctor Rómulo B. Trucco, doctor Juan R. Beltrán y señores Manuel Guibert Blanck y Francisco Vidiri.

Circunscripción 10a. — Alsina y Saavedra, a las 20.30 horas. Oradores: diputados nacionales doctor Leopoldo Bard y doctores José L. Rodeyro, Jerónimo Grisolía y señor Manuel Guibert Blanck.

Circunscripción 12a. — Cevallos y Garay, a las 20.30 horas. Oradores: diputado nacional doctor Manuel Pintos (hijo), doctores Juan E. Vincent y Ricardo Aimó. Manifestación hasta el local del comité seccional, Tacuarí 1089. Oradores: diputado nacional doctor Rómulo B. Trucco y señor Juan Carlos Guastavino.

Circunscripción 13a. — Defensa y Méjico, a las 21 horas. Oradores: diputado nacional doctor Obdulio F. Siri, doctores Silvio Bonardi y Ricardo Aimó y señor Ricardo V. Muscio.

Circunscripción 18a. — Rivera y Gazcón, a las 21 horas. Oradores: doctor Mario Jurado, señor J. Sancerni Jiménez, doctor Martín Ponce de León y señor Guillermo Quarantino.

Circunscripción 20a. — Santa Fe y Callao, a las 21 horas. Oradores: diputado nacional doctor Obdulio F. Siri, doctores Alfredo Scarano, Juan E. Vincent, Juan P. Nocito, señores Pedro R. Sanguinetti y Juan J. Cassiet.

NOTAS POLICIALES

Horrible muerte de un obrero

AL CAER DE UNA MAQUINA QUE CONDUCIA ES APLASTADO POR LAS RUEDAS

Ha ocurrido esta mañana un horrible accidente en jurisdicción de la comisaría 31a., a consecuencia del cual ha muerto el obrero español Atanasio Orteiza, de 39 años de edad, casado.

El fatal accidente se desarrolló en la siguiente forma, según las indagaciones practicadas por las autoridades policiales de la citada seccional.

Conducía Orteiza, tirada por dos caballos, una máquina de demoler ladrillos, procedente de una obra en construcción, a fin de que se le efectuaran algunas reparaciones en el taller mecánico establecido en la calle Luis María Campos 894.

Al llegar a dicho taller, trató con el propietario las reformas a efectuar, precio y demás detalles relacionados con el arreglo de la máquina.

Convenida la tarea, se resolvió pasar la máquina por un portón vecino al taller, que da acceso al corralón del mismo. Trataba de pasarla por allí, cuando de pronto, a raíz de una brusca oscilación motivada al ascender el cordón de la acera, Orteiza perdió el equilibrio cayendo debajo de la máquina en tal posición, que las pesadas ruedas de la misma le aplastaron la cabeza contra el pavimento, ocasionándole una muerte instantánea.

La policía de la sección 31a, hizo recoger el cadáver, trasladándolo a la seccional en una ambulancia de la Asistencia Pública.

Se dió aviso del accidente al juez de Instrucción doctor Benítez.

EL SUCESO DE LA CALLE 25 DE MAYO

Sin que hasta ahora se haya producido novedad alguna, continúan las diligencias de la Sección Robos y Hurtos, de Investigaciones, tendentes a esclarecer el misterioso suceso de la calle 25 de Mayo 523.

Los dos detenidos en el Departamento Central de Policía, como no se ha comprobado que tengan culpabilidad alguna relacionada con el brutal atentado, posiblemente recuperarán esta tarde su libertad.

Siguen los allanamientos de locales sospechosos en busca de otros dos sujetos cuya filiación posee la policía, y se cree que tengan que ver en el suceso, o, por lo menos, puedan suministrar informaciones interesantes que puedan dar una orientación definida a la pesquisa.

DETENCION DE UNA MUJER EN MOMENTOS QUE SUBSTRAIA UNA PIEZA DE GENERO.

Un dependiente de cierta tienda central sorprendió esta mañana a la mujer Enriqueta Martina, en momentos que substraía una pieza de género depositada en el mostrador.

Inmediatamente dió aviso del caso a un agente de la comisaría 2a. que estaba de facción en Avenida de Mayo y Perú.

Detenida la mujer se le secuestró la pieza de género que había hurtado, siendo trasladada a la seccional.

El juez de instrucción doctor Malbrán fué notificado del hecho dándole intervención en el sumario que se instruye.

RISAS

Carlos Realini, que sostuvo una discusión con Florindo Veronelli en el interior del almacén de la calle Gallo 510, le aplicó a su antagonista varios golpes de puño en el rostro, ocasionándole algunas lesiones de carácter leve.

Un agente de la comisaría 9a. puso término al pugilato conduciendo al agresor a la seccional respectiva, donde se instruye el correspondiente sumario.

—En la esquina de las calles Cangallo y Gallo, después de un violento cambio de palabras, Manuel Ferreiro aplicó un golpe de puño a Saturnino Pérez.

De resultas de la agresión éste presenta una herida leve en el rostro.

Intervino la comisaría de la sección 9a.

DOS BEBIDAS INMEJORABLES

Champagne Mumm REIMS

Cordon Rouge, Cordon Vert, Gout Américain y Carte Blanche

Que habían desaparecido del mercado a consecuencia de la guerra, reaparecen nuevamente mejorados en calidad

Agua mineral Villavicencio

La más agradable y de mayor consumo por su indiscutible superioridad

San Martín 467 - U. T. 6965, Avenida -- Buenos Aires

ANGEL VELAZ

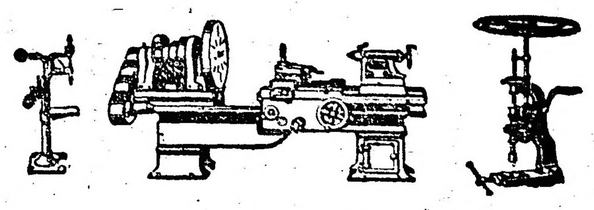

TORNOS

MAQUINAS PARA AGUJEREAR Y HERRAMIENTAS DE TODAS CLASES

PARA CUALQUIER CLASE DE TALLER

Constantemente recibimos importantes partidas procedentes de las mejores fabricaciones,

Soliciten datos y precios

AGAR CROSS & Co Ltd

Paseo Colón esq. Venezuela BUENOS AIRES
Sucursal Central: Artefactos El BLANCA — MENDOZA 600 , Entre Ríos , 624 ROSARIO
126 Suipacha 130 Eléctricos y Artículos Sanitarios;
TUCUMAN — BAHIA - Buenos Aires

INFORMACION GENERAL DE LA PROVINCIA DE BUENOS AIRES

DE LA PLATA

Facultad de Agronomía

LA PLATA, noviembre 7 — Hasta el 9 del actual, improrrogablemente, queda abierta la inscripción para el turno de exámenes de previos, aplazados y voluntarios, que se realizarán en la segunda quincena de este mes.

—Hasta el día 10 del actual, sin prórroga, queda abierta la inscripción para el turno de exámenes de ingreso que se realizarán en la segunda quincena de este mes.

Dirección General de Rentas

LA PLATA, noviembre 7 — Esta oficina ha recaudado en el día 2 del corriente mes, la suma de 244.601.77 pesos moneda nacional, por concepto de diversos impuestos.

Ministerio de Gobierno

PATRONATO DE MENORES DE VILLA ELISA

LA PLATA, noviembre 7 — Según comunicación recibida en este Ministerio, del director del Patronato de Menores de Villa Elisa, el número actual de asilados en este establecimiento es de 168.

NOMBRAMIENTOS

Han sido nombrados, defensor de menores, de Pehuajó, el señor Luis Bevilacqua, y jefe del Registro Civil de Lobería, al escribano Alejandrino del Pino (hijo).

Ministerio de Obras Públicas

REMISION DE MATERIALES

LA PLATA, noviembre 7 — Por el Ministerio de Obras Públicas se ha dispuesto el envío de 30 caños de cemento armado a la Municipalidad de Olavarría, 30 a la comisión de fomento de Laguna Alsina, 150 a la Comisión Pro Mar del Plata, 10 a la Comisión de fomento de M. Paz, 80 a la Sociedad Fomento de Ardite (Magdalena), 80 al F. C. M. V, 50 a la Municipalidad de General Lamadrid y un lote de maderas y chapas a la Municipalidad de Salto.

DEMOLICION DE UN EDIFICIO

Por este Ministerio se ha impartido la orden para proceder a la demolición del local que ocupó el Hospital San Juan de Dios.

Policía de la sección 6.a

CONFERENCIAS INSTRUCTIVAS

LA PLATA, noviembre 7. — El comisario de la sección 6.a, señor Servando J. Petel, viene desarrollando al frente de la comisaría a su cargo una obra digna de aplauso. Acaba de disponer se lleven a cabo, semanalmente, en el local de la comisaría, conferencias instructivas para el personal de la misma.

La inauguración se llevará a cabo el jueves 20 del corriente y estará a cargo del comisario Petel, quien disertará sobre el tema: "La policía ante la sociedad".

Noticias policiales

ESCLARECIMIENTO DE UN HOMICIDIO

LA PLATA, noviembre 7 — El 8 de septiembre próximo pasado, fué hallado herido en el Dock Sud (Avellaneda), un súbdito inglés, llamado Guillermo Canaventry, tripulante del vapor "Wours", que, procedente de Inglaterra, se encontraba anclado en esas costas.

La policía de Avellaneda detuvo en los primeros momentos al sujeto Leonardo D'Amico, sospechado como autor, después fué puesto en libertad por falta de pruebas, elevándose el sumario al señor juez del crimen, doctor Julio M. Facio.

Dicho magistrado ordenó que la División de Investigaciones ampliara el sumario, siendo comisionado al efecto el comisario don Ricardo Vicente de la Cuesta y oficial inspector Carlos Bruno.

Los referidos funcionarios, después de reunir pruebas suficientes, han detenido nuevamente al sujeto D'Amico, quien resulta ser el autor del hecho.

D'Amico había manifestado a la policía de Avellaneda de que en su casa de comercio no se produjo ningún hecho de sangre, valiéndose de personas como testigos que habían estado en su domicilio durante las horas que se cometió el hecho y así lo expresaron al ser llamados por primera vez a declarar, pero dichos sujetos, sometidos a un hábil interrogatorio, terminaron por confesar que habían sido preparados por D'Amico para declarar en su favor y a quienes amenazó de muerte si confesaban la verdad. Se aclaró entonces que el sujeto D'Amico había herido a Canaventry con un estileto en su propia casa y sin motivo alguno, pretextando que la víctima había querido hurtarle una botella de cerveza. El detenido D'Amico ha sido puesto a disposición del señor juez del crimen ya nombrado.

Es de hacer notar también la eficaz cooperación prestada por el comisario de Avellaneda, señor Rodolfo Frías.

Espectáculos de La Plata

TEATROS

COLISEO PODESTA — Compañía nacional Podestá Hnos. — Hoy, tarde: "Los distraídos", "Melenita de oro". Noche: "Sebastián", "Melenita de oro".

CINEMATOGRAFOS

IDEAL. — Tarde y noche: "Max Linder Jettatore", "Amor y guerra", "Clásico Pellegrini".

PARIS. — Tarde y noche: "La marca del zorro", "La tierra del oro", "El mono actor", "Ladrón que roba a ladrón".

De Bahía Blanca

Día de la victoria italiana. — Su celebración en Bahía Blanca. — Té danzante. — Varias.

BAHIA BLANCA, noviembre 7. — Como estaba anunciado se realizaron ayer, en el local de la Sociedad Italia Unita los actos organizados en conmemoración del día de la Victoria.

Fueron presenciados por una concurrencia bastante numerosa, a pesar de la inclemencia del tiempo. Los alumnos de la Escuela Italiana dieron por iniciado el acto entonando el Himno Nacional Argentino y la Marcha Real Italiana. Después, el presidente de la sociedad señor Pilade Maffi, pronunció un breve y expresivo discurso refiriéndose al significado del acto, e hizo entrega de los diplomas de socios benemóritos a los que llevan perteneciendo a esa sociedad, más de 20 años. Luego le fué entregado al capitán Humberto Orsi, el diploma de socio honorario y a continuación, una comisión de damas colocó en el pecho, a 16 ex combatientes, otras tantas medallas que le fueron otorgadas por el gobierno italiano por sus acciones de guerra.

El capitán Orsi, en nombre de los ex combatientes, hizo uso de la palabra, pronunciando un vibrante discurso.

A continuación el doctor Nicolás Lista pronunció sencillas y expresivas frases, elogiando a los ex combatientes premiados. Después habló el señor Luis Salvarezza, pronunciando un discurso elocuente.

Todos los oradores fueron muy aplaudidos.

Terminada la ceremonia, se improvisó una tertulia que en medio de la mayor animación se prolongó hasta la noche.

—Brillantes proporciones revistió el te danzante realizado ayer en el Hotel Atlántico, bajo el auspicio de la filial en nuestra ciudad de la Casa de Galicia. La concurrencia de familias fué numerosa a la par que calificada, pasándose momentos de exquisita sociabilidad. Una excelente orquesta amenizó la fiesta, a cuyo son las parejas jóvenes se entregaron con entusiasmo a la danza, que se prolongó hasta pasadas las 20 hors.

—Lo desapacible del día no impidió que la kermesse organizada por la colectividad italiana se viera tan brillante como en las anteriores reuniones: Fué muy numerosa la asistencia de familias, predominando el elemento joven que dió a la fiesta un sello de animación y entusiasmo.

De Franklin

Inauguración de un subcomité

FRANKLIN, noviembre 7. — El domingo 5 del corriente llevóse a cabo en esta localidad, la inauguración del subcomité que lleva el nombre del prestigiado radical de la vecina población de San Andrés de Giles, senador Dr. Fernando C. Lillia.

El local del nuevo subcomité, se vió repleto de concurrencia desde las primeras horas de la mañana, concurrencia que aumentaba a medida que pasaba el tiempo.

Numerosos correligionarios de las poblaciones de Franklin, Rivas, Suipacha, Giles, Tuyutí y Mercedes, que habían concurrido al acto, vivaban incesantemente el nombre del doctor Hipólito Yrigoyen y a la Unión Cívica Radical. El entusiasmo cívico no decaía, aumentó por el contrario, cuando llegaron al local los dirigentes radicales de San Andrés de Giles, y destacados miembros del radicalismo mercedino.

A las doce se sirvió el tradicional asado campestre, pasándose durante la comida, gratos momentos de camaradería franca y cordial.

Lámparas EDISON Probadas

Precio oficial en la capital hasta 50 bujías

Lámparas 1/2 watt, 50 bujías, 110 ó 220 volts $ 0.60
" " " 100 " " " " " 1.25
" " " 200 " " " " " 2.--

En venta en toda buena casa de electricidad.

Terminado el almuerzo, el joven Virgilio Briatore, secretario del comité de La Juventud de Mercedes, y uno de los más entusiastas radicales de este punto, hizo la proclamación de los miembros de la Junta Directiva que regirá los destinos del subcomité que se inauguraba, añadiendo breves palabras que fueron recibidas con estruendosos aplausos por los entusiastas correligionarios.

Acallados los aplausos, hizo uso de la palabra el senador Dr. Fernando C. Lillia, quien hizo resaltar la capital importancia de la inauguración efectuada, alentando a los correligionarios, y agradeciendo el honor que se le había dispensado, al denominar con su nombre al nuevo subcomité. El Dr. Lillia fué largamente aplaudido.

A continuación, y a pedido de la numerosa concurrencia, ocupó la tribuna el joven correligionario de la vecina ciudad de Mercedes, señor Jos. A. Fernández Dorronzoro, quien hizo presente el afectuoso saludo del Comité de la Juventud de aquel punto, manifestando que era el portador del abrazo fraternal que estrecharía fuertemente a los radicales de ambos pueblos.

Una vez que descendió de la tribuna el Sr. Fernández Dorronzoro, ocupó aquella el joven educacionista de San Andrés de Giles, señor Busetti, quien con su palabra fácil y amena cosechó numerosos aplausos.

Terminado el acto, a las 16, los correligionarios de Mercedes y San Andrés de Giles partieron gratamente impresionados del espíritu netamente radical que anima a la mayoría de esta población.

De Giles

Políticas

GILES, noviembre 7. — El sábado tuvo lugar en ésta una numerosa asamblea del Partido Radical, para proclamar la lista de candidatos municipales y consejeros escolares que el partido sostendrá en los próximos comicios del 26 del corriente.

Bajo la presidencia del doctor Antonio Vásquez Ponce y en medio de un entusiasmo indescriptible, se procedió a la elección, previas algunas palabras del presidente, resultando la siguiente lista:

Municipales: Doctor Fernando C. Lillia. Sres. Gerónimo L. Morgan, Pascual P. Camarote, doctor Antonio Vásquez Ponce, Sres. Angel E. Elso, Isaac Bustos, Miguel Peláez, José Chambillard, Marcelino Ireggiaro, Pedro Scarrone, Patricio Thompson y Juan José Figueroa.

Consejeros escolares: Sres. Vicente Vignatti, Luis Talasciore, Andrés Goribotto, Manuel J. Monteto y Florentino B. Lezcano.

Cerró el acto con una vibrante alocución el doctor Lillia, haciendo resaltar la obra del Partido Radical en el orden nacional, provincial y local, y recordando la actitud descollante mundial del doctor Hipólito Yrigoyen y la obra concordante del gobernador doctor Cantilo.

En medio de vítores a nuestros grandes hombres políticos se disolvió la reunión.

Los candidatos proclamados representan la honorabilidad más destacada y han producido hasta en el mismo adversario, la impresión de que son insuperables.

Tienen representación en ella, intelectuales, hacendados y agricultores; en una palabra, vecinos activos, honestos y laboriosos, que serán una garantía para los intereses comunales.

—Con motivo de haber sido elegido candidato a municipal, ha renunciado el cargo de Comisionado de esta comuna señor Pascual P. Camarote, quien, en el año que ha desempeñado este cargo, se ha hecho notar por sus iniciativas y actividad, preocupándose muy especialmente de la vialidad, que tanto interesa a nuestra campaña.

—La propaganda política ha dado comienzo, y ayer se constituyó un subcomité en Estación Franklin, de este partido, punto lindero con Mercedes y Suipacha.

Una asamblea que no bajaba de 600 ciudadanos, y en la que había electorado de los tres partidos, proclamó las siguientes autoridades:

Presidentes honorarios, doctor Hermeregildo Menica. Sr. Pascual Camarote; presidente, Sr. Tomás O'Higgins; vicepresidente, Sr. Juan Garrahan; secretario, Sr. Angel Fiña; tesorero, Sr. Claudio Lacrout, y nueve vocales; delegados ante los comités de Giles y Mercedes, Sres. Roberto Peria y José Fernández Dorronzoro.

Al subcomité se le designó con el nombre de "Doctor Lillia".

Este hizo uso de la palabra para agradecer la distinción y hacer resaltar la personalidad del ex presidente doctor Yrigoyen, el más grande, a su decir, de nuestros compatriotas. Habló luego el Sr. José Fernández Dorronzoro, en nombre de la juventud radical de Mercedes, quien, con una verba elocuentísima, arrancó aplausos calurosos a la concurrencia.

La impresión recogida es de que Franklin, que se conceptuaba aun el único baluarte del Partido Conservador, es hoy eminentemente radical.

De Ituzaingó

Demostración

ITUZAINGO, noviembre 7.—Resultó verdaderamente imponente la demostración de aprecio que el Círculo Recreativo Ituzaingó ofreció el domingo pasado al miembro de su comisión honoraria, capitán Eleodoro Cros, con motivo de su designación para ocupar la Dirección de Correos de la Nación, consistente en un almuerzo campestre, que se realizó en el parque de la Colonia que la Intendencia de la Capital posee en ésta. Concurrió al acto lo más representativo de la sociedad local, como así también de esa capital. Terminado el almuerzo ofreció la demostración en nombre del Círculo y del Comité Radical que se había adherido a la ceremonia, el presidente de ambos señor Pascual M. Lettieri, el que puso de relieve las cualidades y relevantes condiciones morales del anfitrión, como así también exteriorizó el hondo afecto que le rodeaba, fruto de su dignísimo proceder en los actos todos de su vida y su reconocida bonhomía. El señor Lettieri le hizo entrega al finalizar su improvisación de un brazal con que el Círculo le obsequiaba, como símbolo de su profundo reconocimiento por los servicios que el señor Cros le prestaba a dicha entidad. A pedido de los presentes hizo luego uso de la palabra el señor Ingeniero Ernesto Boatti, el que en una calurosa peroración exaltó los méritos del anfitrión, cosechando numerosos y entusiastas aplausos. Insistentemente requerido, habló por fin el señor Raúl D. López, Oficial Mayor del Correo de la Nación, que supo mantener, con su verba entusiasta y cálida, la atención del auditorio.

A esta altura de la ceremonia llegaron el Dr. Squassini, director de la citada Colonia, el señor Enriquez, administrador; el Dr. Bortagaray, secretario de la Asistencia Pública de ésa y los doctores Novaro y Fernández Rey, que se hallaban en dicho establecimiento desde la mañana, los que fueron objeto, lo mismo que el obsequiado, de inspiradas improvisaciones de parte del conocido payador argentino D'Amato, el que supo cosechar entusiastas aplausos por sus brillantes y exquisitas coplas. Desde las 11 horas hasta la terminación del acto, amenizólo un selecto terceto traído expresamente de esa capital.

En medio de vítores y aplausos se dió por terminado el almuerzo, al que concurrieron cerca de 100 personas, entre las que se hallaban representaciones de los pueblos limítrofes.

A la señora esposa del señor Cros se le envió al mismo tiempo un ramo de flores, donado por el Círculo iniciador de la demostración.

Igualmente que al señor Cros, en el mismo acto, el Círculo Recreativo Ituzaingó ofreció un brazal al señor Nicolás Smokvina, por los señalados servicios que desde su iniciación hasta la fecha, con un desprendimiento digno y ponderable, ha prestado a la citada institución. Le hizo la entrega del distintivo el señor Lettieri, acto que mereció nutridos aplausos.

De Mercedes

Elecciones

MERCEDES, noviembre 7. — El domingo 5 del corriente, se realizaron en el comité radical, las elecciones de los concejales que compondrán la lista a votarse en las elecciones municipales del 26 de este mismo mes, al mismo tiempo que los consejeros escolares. La lista verde fué la que obtuvo la mayoría, saliendo candidatos para concejales, los señores: Benjamín Lagos, Dr. Alberto Domínguez, Sr. Arturo Moreno, Carlos Bustos Fernández, Clemente F. Cambra, Dr. Felipe I. Díaz, Sr. Ovidio Chaves y Sr. Ignacio Lezcano.

Para consejeros escolares, los señores: Agustín E. Martelletti, Esteban L. Negri, Dr. Lorenzo Carcagno y arquitecto Juan J. Marín.

La presente lista ha encontrado según parece, un grato ambiente en las filas radicales de esta ciudad.

De Orense

Fiesta. — Deportivas. — Agricultura

ORENSE, noviembre 7. — En medio del mayor entusiasmo se realizó el 5 del corriente, una fiesta campestre con que la colectividad alemana de esta congrega periódicamente a sus asociados y a numerosas familias de este pueblo. Después de un bien servido almuerzo al aire libre se bailó hasta las 20 horas, intercalándose diversas atracciones.

Prestaron desinteresadamente su concurso a la Comisión, las señoritas de Wolfradt, Suárez, Damiano y Pennini en la venta de escarapelas etc. Amenizó la fiesta la banda de música local que dirige el Sr. Francisco Pennini.

—En la cancha del Orense Foot ball Club, disputóse ayer con un cuadro de Oriente (Coronel Dorrego) las medallas donadas al efecto, por el señor José M. Errasti, correspondiendo el triunfo al cuadro local por 4 a 2 goals.

—El estado de las sementeras es inmejorable, habiendo sido favorecidas más aún por las lluvias caídas últimamente, lo que hace prever una abundante cosecha.

De Quilmes

Pic-nic de la Sociedad Euskal-Echea de Llavallol. — Próxima velada de la S. M. Unión Artesanos.

QUILMES, noviembre 7. — En el restaurant "Los Robles", sito en la ribera, se efectuó el anunciado pic-nic organizado por la Dirección de los Institutos de Educación de la importante Sociedad Euskal-Echea de Llavallol, en obsequio del profesorado y alumnos de la misma con motivo de la próxima terminación del año escolar.

Alrededor de varias mesas se sentaron los profesores y 200 alumnos y otros invitados para participar de un exquisito almuerzo.

Participaron de tan simpática reunión especialmente invitados, los siguientes vecinos de Quilmes, señores Basilio Amondarán, Doroteo Yoldi, Juan Ellssalt, Martín Sarries, José Arrieta, Crescencio E. Echevarría, José García Artajo, Ramiro García Artajo, Martín Alberto, Juan Carlos Otamendi, Norberto Urrestarazú, M. Michelena y Pedro Urrestarazú.

—La comisión directiva de la Sociedad Musical y Socorros Mutuos "Unión Artesanos" ha nombrado una comisión de fiesta encargada de la realización de un festival a efectuarse en el mes de noviembre en el salón teatro C. Colombo.

Dicha comisión está así formada: Presidente honorario, D. A. Bado; presidente, M. B. Zapata; vice, [illegible] Blanco; secretario, B. P. Pons; pro[illegible] M. García; tesorero, J. S. Lazz[illegible] chi; pro. L. Evarichescky; vocales: R. Dossati, C. Rivas, S. Lanza, [illegible] Rossi, A. Dossati, M. Macia, [illegible] Fidelli, J. Garbarini, C. Losa, [illegible] rroti, F. Aris, J. Peonia, M. [illegible] vo, S. Vázquez, C. García, J. [illegible] peleta, I. Trasichescky, J. Polla, [illegible] Monicat, M. Iglesias, Luis M[illegible] S. Sosa, L. Maciel y A. Sánchez.

La parte teatral estará a cargo de la compañía argentina de dramas y comedias que dirige el señor [illegible] te Sabato.

PROVINCIAS

SANTA FE

Visita del gobernador y vice a la provincia. — Baile en honor de los mandatarios en la Escuela General San Martín. — Visita a Totoras y Salto Grande.—

SERODINO, noviembre 7. — Se realizó en la Escuela General San Martín el baile anunciado, en homenaje a S. E. el señor [illegible] vicegobernador de la provincia, prolongándose hasta las 4 y [illegible] madrugada, dentro del mayor entusiasmo y alegría.

Asistió a dicha reunión [illegible] lecto de Serodino y [illegible] Hicieron acto de presencia las familias de Lema, Grafigna, [illegible] Cardón, Bulla Zabala, [illegible] Clafesoni, Serruya, Chiaparo, [illegible] te, Hernando, Cavalla, [illegible] Benelatti, Scagliatta, Parodi, [illegible] ti, Juliá, Lotizo, Dubini, [illegible] y otras.

—El gobernador visitó las [illegible] de Totoras y Salto Grande, [illegible] do ayer a las 15 y 30 para San[illegible]

LA RIOJA

Partida del diputado Dávila [illegible] mán. — Reunión de la Junta de Gobierno del radicalismo.

LA RIOJA, noviembre 7. — [illegible] tió para Chilecito el diputado [illegible] la San Román. Con tal motivo numerosos correligionarios [illegible] ron a la estación para despedirlo. Al partir el tren se le hizo objeto de una entusiasta manifestación [illegible] dolo como futuro mandatario [illegible] no, y al doctor P. de la Vega [illegible] vicegobernador. Igualmente se [illegible] mó el nombre del presidente [illegible] Alvear, del doctor Yrigoyen y [illegible] ingeniero Rincón.

—Sesionó la Junta de Gobierno del radicalismo, resolviendo [illegible] blemente las adhesiones presentadas por más de 20 vecinos [illegible] dos. Se aprobaron las [illegible] nes de los comités de Arauco, General Ocampo, San Martín y [illegible] mán. La convención del partido se reunirá del 15 al 20 del corriente.

MISIONES

Proclamación de candidatos

POSADAS, noviembre 7. — [illegible] Unión Comunal proclamó ayer en acto público y solemne en los salones del Palace Hotel, a los señores [illegible] do Frauceito y Clodomiro Arce, candidatos a concejales y [illegible] dro Rebollo, Juez de Paz suplente. Con ese motivo hízose una [illegible] de fuerzas en una manifestación política imponente, hablando numerosos oradores. La muchedumbre cantó el himno nacional al pie de la estatua de la Libertad, resultando un brillante acto patriótico, concordante con las ideas nacionalistas que sustenta el partido.

GRATIS

Prospecto con 200 casas en venta.

Cía. Nacional de Tierras

LAVALLE 1161

A nuestros lectores en general

Sus asuntos administrativos en general en la provincia de Buenos Aires, encárguelos a los señores

E. CARASSALE PONS y Cía.

Comisiones y consignaciones

Representaciones en general

ANGEL PIROSANTO

Estudio de arquitectura, planos, proyectos y dirección de obras

U. T. 2351 — Calle 7 No 72

LA PLATA

Doctor Héctor R. Baudino

ABOGADO

Pasaje Güemes — Escritorio 610 y [illegible] U. T. 6900 (Avenida)

Estudio en La Plata, calle 7 No [illegible] U. T. 2351

Particular: Calle 46 No. 825 — U. T. [illegible]

DIA DEL EMPLEADO

¡ TARARÍ, TARARÍ, TARARÍ. !!!....

Nuestra Casa, el 17
De Noviembre de este año,
Implantará la reforma
Del "DÍA del EMPLEADO".
A favor del personal
Ha de ser, que su trabajo
Contribuye día a día
Con honradez y entusiasmo
A que suba nuestro credito
Cuesta arriba, sin descanso.
Por eso CASA ESCASANY
Solicita, sin reparo
De sus constantes clientes
Y del público enterado,
Que el 17 visiten
Nuestras Secciones, llevando
Bien repleta la cartera
De legítimos canarios;
Porque el total beneficio
De las ventas, lo entregamos
Como premio al noble celo
De todos los empleados.

CASA ESCASANY S. en C. por A.

CASA CENTRAL

PERÚ ESQ. RIVADAVIA Bs. AIRES

SUCURSALES

TUCUMAN, BAHIA BLANCA, MAR DEL PLATA (RAMBLA)

Compañías Francesas de Navegación

Reconquista 433

Para BRASIL, LISBOA, VIGO, BURDEOS

"MASSILIA" ..... el 15 de noviembre

Para BRASIL, DAKAR, EL HAVRE

GROIX ..... el 25 de noviembre

Para BRASIL, DAKAR, LAS PALMAS, MARSELLA y GENOVA

"ALSINA" ..... el 30 de noviembre

LA ONDULACION ELECTRICA PERMANENTE

POR

G. MOUSSION

CALLAO Y SARMIENTO

ES LA MAS PERFECTA

CRONICA SOCIAL

En obsequio de un grupo de personas de su amistad la señora Mercedes Unzué de Quintana ofrecerá mañana una comida.

Han sido invitados, la señora Mercedes Quintana de Santamarina, los señores Juan Carlos Rodríguez y su señora Mercedes Pirovano, Narciso Ocampo y su señora Clara Alvear, Alberto Malaver y su señora Agustina Constanzó, Carlos M. Madero y su señora Sara Unzué, las señoritas María Luisa Constanzó, Mercedes y Marta Madero, Clara y Delia Ocampo, Susana Rodríguez Larreta Quintana, Dolores de Anchorena, Sara Josefina Anchorena y un grupo de jóvenes.

* * *

Con una sala muy bien concurrida realizóse anoche en el Gran Splendid Theatre la función a beneficio de los niños pobres de Nueva Pompeya.

El interesantísimo programa se cumplió en todas sus partes, siendo muy celebrado y acogido con calurosos aplausos por la numerosa concurrencia.

Vimos en la sala a las señoras:

Adela Gramajo de Patrón Costas, Carmen Oliden de Zuberbühler, Celia Sahores de Luro, Aurelia Uriburu de Torino, Lola Riguel de Achával, Jovita Llobet de Echagüe, Silvina Lynch de Estrada, María Angélica Palacios de Bercetche, Magdalena Bengolea de Sánchez Elía, Rosa Fauvety de Peña, Cora Zemborain de del Carril, Lucía De Bruyn de Palacios Costa, Silvia F. de Fernández, María Elina Molina de Ledesma, Lorenza Zenavilla de Ramos Mejía, Margarita Mouján de Fernández, Blanca Fynn de Beazley, Dolores Anchorena de Elortondo, Cristina Torres de Bosch, Adela Martínez de Quesada, María Matilde Madero de Seeber, Clara Cobo de Anchorena, Adela Sáenz Valiente de Grondona, Sara Unzué de Madero, María Julia Martínez de Hoz de Salamanca, Julia Pagés de Bosch, Amelia Frías de Urquiza, María Cantilo de Anchorena, Josefina Errázuriz de Gómez, María Luisa Quintana de Rodríguez Larreta, María Urquiza de Blaquier, Celia Bosch de Casasus, María Zapiola de Massera, Carolina Blaquier de Anasagasti, Susana Mayol de Bosch, Josefina Gainza de Sánchez Elía, Carmen Herrera Vegas de Arias, Elvira Pinto de Prade, Angélica García de García Mansilla, Eleonor Martínez de Hoz de von dem Busche, Sara Usher de Shaw, María Elena Mihanovich de Beláustegui, Manuela Casas de Achával, Jovita García Mansilla de Bemberg, Rosa Ibarguren de Zorraquín, María Labougle de Achával Riglos, Dominga Rose de Acuña, Sofía Ayarragaray de Fernández, Delia Márquez de Lehitte, Julia del Carril de Viale, María Canié de Parera, Ercilia Casares de Blaquier, Ernestina Pérez de Alzaga, María Mercedes Parera de Spangenberg, Eloísa García de Williams, María Luisa Nevares de Zorraquín, María Ignacia Casares de Grondona, Victorina C. de Guerrico, Fanny Seeber de Noceti, Elvira Gómez Molina de Ayerza, Justina Alvarez de Orma, Ester Esnaty de Pearson, Rosa Balcarce de García Lawson, Inés Nevares de Casares, Victoria Aguirre de Landívar.

Señoritas: Sara y Beatriz Bibiloni, Marta y Alicia Dorado, Susana Arana, Etelvina Costa Méndez, M. Benilda Martínez, Consuelo Lagos, Sara González Chaves, Lía Cabred, Elvira y Rosa García Mansilla, Lola y Angélica Flores Pirán, condesa Guicciardini, Alina y María Teresa Paunero, Zulema Keen, Catalina García Cueto, Alcira y Delia Guerrico, Sara Alvarez, Ester Cullen Paunero, Celia Chaves, Carmen y M. Elena Velar Irigoyen, M. Julia Martín, Susana De Bary, Angélica Bidart Malbrán, María Ester Aguirre, Carmen y Nora De Bary, Raquel Campos Gayán, Felisa y Rosa Carabassa, Alicia Lagos, Elsa Pirovano, Mercedes y Luisa Martínez de Hoz, Mercedes, Marta y Sara Madero Unzué, Dolores de Anchorena, Dora y Nidia Méndez, Marta Bosch Pagés, Rosa Campos Barrenechea, Belén, Elisa y Marta del Campillo, María Soto Acébal, Sara, Carmen y Marta Navarro Viola, Silvina de Estrada, Julieta Shaw, Delia Ovejero Urquiza, María Emma Benítez, Inés de Anchorena, Susana Larreta Quintana, Rosa y Angélica de Urquiza, Clotilde Bosch, Clemencia de Achával, Susana y Magdalena Bosch Alvear, Matilde Vom dem Busche, Marta y Susana Rodríguez Alcorta, Susana, María Elena y María Rosa Blaquier Urquiza, Susana y María Teresa Egusquiza, Elsa y Giselle Shaw, Mercedes, Isabel y Dolores Elortondo, Ester Bosch Torres, María Alejandrina y María Lucila Sosa, Sara y Marta Robirosa, Elisa y Sofía Beláustegui, María Martín y Herrera, Celia Luro Sahores, Julia y Joaquina Oliver, Dolores y Mercedes Achával Riglos, Silvia y Josefina Lagos García, Clara Acosta, Leonor y Sara Bosch Gramajo, María Ester Cantilo, María Emilia Agote, Elvira Fragueiro Olivera, Celina Zapiola, María Teresa y Carmen Orma, Ester Isabel y Marta Pearson, Manuela Pearson, Elena Uriburu, Sara Aberg Pearson, Elena Aguirre Lynch, Julieta Luro, Elena Villar, Sáenz Peña, Alicia y María Ester Viale, Isabel Buttler Fernández, Delia Lahitte, Sara Asenjo Vivot, Valentina Sáenz Valiente, Elena y María Antonia Bianchi di Cárcano, María Luisa Noceti Seeber, Juana María Bunge, Lucrecia y M. Elena Bunge Martínez, Ester Alzaga Solé, Julieta Vivanco, Ester y María Elena Campos Carlés, Sara y Josefina Cruz, Ester e Isabel Calderón, Elena Elizalde, Zulema Grondona, Rosario Figueroa, Alina Pérez Centeno, María Ester Aguirre, Celia, Angélica y Magdalena Saavedra, Mercedes de Alzaga, María Elena López, Adelaida y Orosia Ayerza, Susana Holmberg, Clotilde Fernández Mouján, Sara Beláustegui, Matilde Bercetche, Elena Quirno, Marta Quesada, María Carlota, Mercedes e Inés Arias, Angélica Gómez Molina, María Teresa y María Elena Pontaut, Marta y Margarita de Ezcurra, Elena Seeber Madero, Lucrecia y Amalia Castaño, Elina Cullen Crisol, María Rosario y Elvira Ledesma, María Sánchez, Clemencia y Julia Paz, María Méndez, María Elena White, Elena Grondona, Sara Valdés Uriburu, Elisa Lobos, Inés Williams, María Luisa Noettinger, María Ester y Carmen Fernández, María y Carmer Sanze, Mercedes y María Teresa Jacobé.

* * *

Los señores Howards Williams, José A. Frías y Atanasio Iturbe fueron obsequiados anoche por sus amigos con una comida en el Jockey Club.

Concurrieron, además de los nombrados, los señores Miguel L. Jantus, Arturo L. Domínguez, José de Apellániz, Fermín Moyano, Miguel Padilla, Marco Aurelio Avellaneda, Eduardo Arana, Napoleón Paz, Jorge Artayeta, Guillermo Padilla, Nicolás García Uriburu, Samuel Hale Pearson, José María Escalier, Tomás Juárez Celman, Juan J. Cossio, Alberto R. Acevedo, Rodolfo Pirovano, Antonio de Marchi, Carlos Rosetti.

* * *

Para el festival a realizarse el 9 del corriente en el Grand Splendid Theatre bajo los auspicios de la comisión que preside la señorita Hortensia Berdier a beneficio de la primera escuela gratuita, han retenido localidades, entre otras las siguientes personas:

Adela Sáenz Valiente de Grondona, Dr. Domingo Cabred, Ibarra de Viñas Pratt de Pourtalé, Eugenio Díaz Vélez, Matilde A. de F. de Díaz Vélez, Evangelina O. de Schóo, Carmen López, Alberto Villegas, Ricardo Pearson, Dr. Julio Paz, José M. Paz Anchorena, Viale de Newton Parman, María Elizalde, María Roca de Demarchi, Eduardo Aguirre Grondona de Peralta Ramos, Nicanor de Elía, De la Fonc de Obligado, Luis Zuberbühler, Enrique Lavalle, Eduardo Belgrano, Horacio Calvete, Ernestina B. de Bunge, Fernando Estrugamou, Carlos Noel, Oscar Carreras, Lavalle Cobo de Wappers, Pedro de Toledo, Luisa A. de Apellániz, Francisco Lavalle, Máxima C. de Troncoso, Eloísa Videla de Arechavala, Gabriel G. de Martínez de Hoz, señoritas de Decoud, Miranda Naón, Alberto Landívar, Rodolfo Paz Aldao, Marcelino Dhers, Emma A. de Souze, Sara V. de Gelard, Tomás Arias, señoritas Blachaslu, Sylvia F. de Fernández, Angélica G. P. de Gómez Aguirre, Srtas. de Alcobendas, señoritas de Blaye, Horacio Guerrico, Sarmiento Laspiur, Giménez Moyano, Quirno de Ferry, Montovio de Almeyra, Celia C. de Hughes, María R. de Olivares y muchas otras más.

* * *

Se ha fijado para mediados del mes entrante el enlace de la señorita Enriqueta Martínez Basabe con el señor Héctor Pettersen.

* * *

Entre las numerosas personas que presentaron ayer sus plácemes a la señorita Rosa Murga Lynch, con motivo de su próximo enlace, vimos a las señoras:

Martha Casares de Bioy, Lucrecia Salas de Peña, Alcira Quirno Costa de Riglos, María Luisa Unzué de Aldao, Sara Usher de Shaw, Fanny Ayerza de Peña, María Correa Morales de Saguier, Anatilde Guerrico de González Segura, Petrona Correa Morales de Mur, Adriana Aguirre de Harilaos, Anatilde González Guerrico de Demaría, Josefa Alvear de Errázuriz, Agustina Constanzó de Malaver, Leonor González Guerrico de García Uriburu, Susana del Campillo de Mitre, Florencia Crespo de White, Adela Grondona de Lynch, María Luisa García Estrada de Aguirre Lynch, Estela Achával de Patrón Costas, Silvia García Victorica de Casares, Josefina Errázuriz de Gómez, María Elena Saguier de Paz, Hersilia Lynch de Casares, Magdalena Murga de Peña, Sara Lynch de Christophersen, Esther Lanusse de Paunero, Carmen Lynch de Méndez, Mercedes Mantels de Bruyn, Silvina Lynch de Estrada, Esther Paunero de Cullen Ayerza, Sara Legarreta de Aguirre Paz, Delia Correa Morales de Cobo, Mercedes Peña Unzué de Paunero, Angélica García de García Mansilla, Angélica Domínguez Alzaga de Paunero, María Ignacia Casares de Grondona, Celia Lynch de Quesada, Hersilia Casares de Blaquier, Rosa del Campo de Botet, Gabriela Acosta de Ocampo y las señoritas Elsa y Gisete Shaw, Dolores Legarreta, Silvina Estrada Lynch, Alina y María Teresa Paunero, Elena Aguirre Lynch, María Luisa y Elena Aldao Unzué, Celina Domínguez Alzaga, Susana y Belén del Campillo, Elisa y Susana Bosch Alvear, María Luisa Constanzó, Clara Acosta, Julieta Shaw, Julieta Pueyrredón, María Elena White, Rosa y Elvira García Mansilla, Mercedes Isabel y Dolores Elortondo.

* * *

En el teatro Odeón tendrá lugar el 14 del corriente una velada muy interesante organizada por la comisión de señoras de la Sociedad de Socorros de San Isidro, a beneficio del hospital y del asilo de la localidad.

Las localidades pueden solicitarse en la calle Viamonte 1620, o por teléfono al número 1142, de Libertad.

* * *

Un grupo de amigos del doctor Juan Carlos Lafeneo, le ofrece esta noche una comida en la Rotisserie Sportsman con motivo de su próximo enlace.

* * *

En casa de la novia, monseñor Luis Duprat consagrará mañana en la mayor intimidad la boda de la señorita María Isabel Bonorino con el señor Juan Antonio Zemborain (hijo), ceremonia de la que serán padrinos la señorita Elvira Mujica y el señor Juan Antonio Zemborain.

* * *

El señor Frank C. Munson y señora ofrecerán mañana una recepción a un núcleo de relaciones, retribuyendo atenciones recibidas.

* * *

Se realizará hoy, a las 17, en el local de la calle Florida 528, el remate de almohadones artísticos que organizó la comisión de señoras del Círculo de Damas Cordobesas, de la Confederación Nacional de Beneficencia, en favor de la obra que sostiene.

El remate estará a cargo del actor nacional, señor Florencio Parravicini.

* * *

Ha causado profunda impresión la noticia del fallecimiento del doctor Jesús María Espeche.

Distinguido facultativo de la Sanidad de la Armada, había conquistado sinceros afectos por sus condiciones intelectuales y de caballero.

Su sepelio, que se efectuará mañana a las 10 horas, será, sin duda, una verdadera demostración de duelo.

* * *

Más aliviada la señora Esther Pueyrredón de Luro, que fué sometida ayer a una intervención quirúrgica.

* * *

Numerosa concurrencia asistió a las misas rezadas en memoria del señor Melchor Aramburu, cuyo deceso fué tan sinceramente lamentado en el vasto círculo de sus amistades.

* * *

De Adrogué:

Una interesante reunión social la constituyó el te, seguido de recepción y baile, organizado por un núcleo de caballeros, a beneficio de los pobres de la localidad.

Desde temprano los salones del club social "Almirante Brown", que habían sido adornados convenientemente, viéronse concurridísimos, presentando un hermoso conjunto.

La orquesta, así como el ambigú, estuvieron discretos.

Asistieron, entre un núcleo de señoras, las señoritas:

Delia Carranza García Quirno, Juana Ayesa, Sara y María Angélica Valle Jonte, Matilde y Rosa Rodríguez Anido, María Eufemia Herrera Calvo, Lucía y Margarita Simpson, Lía Bicule, Manuela y María García Quirno, Matilde Acevedo, Margarita y Susana Portela Lagos, Elvira y Aurelia Ortiz, María Luisa y Sofía Pampillo, Isabel Casares, Olga y Teodolina Battilana, Auristela y Mercedes de la Sota, Adela Piola, Delia y Sara Bosich, Sara Seeber, Bertha O'Connor, María Elena Castro Videla, Nélida Pellerano, Angélica González Carman, Beba Zambonini Davies, Nélida Burgos, María Elena Areco, Clementina Nogués Molina, Emma Coelho, Inés Althaparro, Laura y Delia Spinosa, María Elena Figueroa, Olga Bustamante Kiernan, etc., y numerosos caballeros.

* * *

Con la reunión de esta tarde, quedó clausurado el curso de lectura poética que venía dictando el doctor Horacio H. Dobranich, en el salón de actos del Ateneo Hispano Americano.

La clase de hoy fué dedicada a los poetas líricos de Colombia, Méjico y Perú. El doctor Dobranich, después de referirse a las repúblicas de Chile, Ecuador y Bolivia, y llamar la atención de su auditorio respecto de la pobreza lírica que en sus respectivas literaturas se encuentra, detúvose en la lectura de preciosas composiciones de José Asunción Silva, Santos Chocano, Manuel Acuña, Luis Urbina, Amado Nervo, etc., que fueron escuchadas y aplaudidas con entusiasmo por la selecta concurrencia que llenaba el salón.

* * *

El 9 del corriente, a las 10.30, se rezarán misas en la iglesia de Nuestra Señora del Carmelo, por el alma del señor Guillermo Villaverde (hijo), cuyo fallecimiento ocurrido hace poco produjo honda consternación en el círculo de sus relaciones.

* * *

Un grupo de amigos del comandante Aníbal Villamayor le obsequiará el próximo sábado con un almuerzo.

* * *

Se anuncia el concertado enlace de la señorita Evangelina Arzeno con el señor Jorge Rouger Lezama.

* * *

Se ha concertado el compromiso matrimonial de la señorita Delia Carbonetto con el señor Héctor Monti.

* * *

Se ha formalizado el compromiso matrimonial de la señorita María Elena Redrecueva con el señor Felipe Thompson.

* * *

La Asociación Nuestra Señora de Luján ha publicado el balance relativo al último té danzante efectuado en el Savoy, el que como los celebrados durante este invierno han dado resultados apreciables, lo que prueba la labor desarrollada por la presidenta de la comisión de damas, señora María Viana de Carlini, la que secundada por las señoras Delia Olivera de Chiappori y Petrona L. de Scasso, secretaria y tesorera respectivamente y varias damas y señoritas, han llevado a la prestigiosa Asociación al lugar destacado en que hoy se encuentra. Contando con el apoyo de nuestra sociedad han recolectado en fiestas y donaciones $ 78.000 suma que como se sabe destinan a la erección de un asilo para albergar a las niñas pobres de la parroquia de Flores.

La señora presidenta nos pide hagamos contar su gratitud a todas las personas que han prestado su ayuda a esta obra humanitaria, y al mismo tiempo que las donaciones se siguen recibiendo en la secretaría de la Asociación, Membrillar 167, 1024 Flores, esperando así la comisión completar los $100.000 para comenzar las obras, que vendrán a llenar una sentida necesidad para la niñez desvalida de esta zona.

* * *

Festejando un acontecimiento de familia, la señora María Carolina M. M. de Corvalán reunió en una comida íntima a un grupo de sus relaciones más allegadas.

Alrededor de una mesa adornada con hermosas flores de la estación, tomaron asiento las siguientes personas: Amelia Varoli Alberti de Moulié, Ventura Rodríguez de Casal Suárez, Petrona Rodríguez de Sarramento, señoritas María Elena Debernardis, María Angélica Casal Suárez, María Elena Cruz Rodríguez y Blanca Fernández del Río y los señores Bernardino S. Ceballos, Ernesto Zerega Levalle, Agustín Cruz Rodríguez, Juan Antonio y Enrique Máximo Massacci Millán, Luis Moulié y Alberto Italo M. Alberti.

* * *

El 18 del corriente será bendecido el enlace de la señorita Felisa Inda con el doctor Armando J. Frers.

* * *

Previa misa de cuerpo presente en la iglesia del Pilar, serán inhumados mañana en el cementerio del Norte los restos del señor José María Bouquet, distinguido caballero que vivió rodeado del cariño y de la consideración de cuantos lo conocieron y supieron avalorar sus excepcionales prendas de carácter.

* * *

Motivó una agradable reunión social la recepción ofrecida ayer por el señor Darío Beccar Varela y señora Carlota Leguizamón festejando una fecha íntima.

Participaron de la fiesta las señoras: María Isabel González Chaves de Valdez, Amanda E. de Beccar, Elena Mezquita de Madero, María Luisa Fernández de Castellanos, Elena Dávalos de Yuni, Magdalena B. de Noel de Yuni, Magdalena Beccar de Noel, Dolores Giribone de Paz, María Andrea Olmos de Romero, Herminia Mansilla de Vázquez, Martha Cornejo de Colombres, Lola Cornejo de Arias, Celsa Varela de Rodríguez de la Torre, Adelaida Tornquist de González Albornoz, Luisa Leguizamón de Leguizamón, María Obligado de Wilson Rae y las señoritas: Isabel Torquist, Mercedes Tailor Cambaceres, Elvira Díaz Rom, Ernestina Anasagasti, Raquel, Esther, Cristina y Sara Cornejo, María Luisa Wilson Rae, María de los Angeles e Isabel Valdez, María Paullier, Carmen Cambaceres Luro, Nena Taylor Díaz, Cora Pérez Tornquist, etc.

* * *

En memoria del doctor Tomás de Veyga se rezarán misas mañana a las 11 en el templo de San Miguel Arcángel.

* * *

Mejorada la señora Susana Beascochea de Dávila.

—Mejor el señor Ernesto Zemborain.

—Continúa enferma la señora María Teresa Quintana de Pearson.

—En vías de un completo restablecimiento la señora Magdalena Peña de Aldao.

—Mejorada la señora Consuelo Gelly Cantilo de Moy.

—Se encuentra mejor la señora Lola Morillo de Martínez.

—Mejorada la señora María Luisa Zapiola de Llambí.

* * *

Han llegado:

De Chile el señor Eulogio Rojas Mery.

—De Córdoba el señor Pedro Larrins.

—De San Pedro el señor Emilio Freers.

—De Montevideo el señor Eduardo Salterain Herrera y su señora Josefina Sicardi.

—De Chile el señor Carlos Germán Freers.

—De Mar del Plata el señor Alberto B. Martínez.

* * *

Han partido:

Para Chile el señor Enrique Santillán.

—Para Mendoza el señor Eduardo Velazco y familia.

—Para Carboni el señor Juan José Blaquier, su señora Mercedes de Elizalde y su hijo.

—Para Tucumán el señor Miguel Angel Alvarez.

—Para Europa a bordo del "Lutetia" entre otros los señores Horacio Muñoz Maines, su señora Ana Nieva Woodgate, Fernando Ortiz Echagüe, Julio Alvarez del Vayo, su señora Luisa Grau, Mateo Pourtalé y familia y Eduardo L. J. Pourtalé.

TABACO VIRGINIA

12 CIGARRILLOS

Por 40 Centavos

Probarlos es adoptarlos.

CRONICA DEPORTIVA

Se inició ayer el torneo interclubs de esgrima

Bajo el patrocinio de la Federación Argentina de Esgrima se inició ayer, en la sala de armas del Jockey Club, el quinto concurso anual interclubs de esgrima.

La sesión de ayer se inició con la prueba de espada de combate, en la cual tomaron parte los equipos formados por cuatro tiradores del Jockey Club, Cercle de L'Epeé, Círculo Militar y Club del Progreso.

La prueba se desarrolló en una "girone" a 2 estocadas por asalto, tomando parte en el primer match los equipos del Jockey Club y Cercle de L'Epeé, los que estaban así formados:

Jockey Club: César Viale (capitán), Carlos Guerrico, José León y Juan L. Rodrigué.

Cercle de L'Epeé: Aníbal Levi (capitán), Jorge Delcasse, Luis Luchetti y Raimundo Panigazzi.

Actuaron de jurados los señores Héctor Ramos Mejía, presidente, Carlos Giménez Zapiola, coronel Baldrich, P. Molina y Carlos Delcasse, vocales.

Una vez terminada la "girone", que comprendía 16 asaltos, fué declarado vencedor por el jurado el equipo del Jockey Club por 10 victorias contra 6 del Cercle de L'Epeé.

Total de estocadas recibidas recibidas por el equipo del Jockey Club, 17; por el equipo del Cercle de L'Epée, 21.

Victorias obtenidas por cada uno de los miembros del equipo del Jockey Club: Viale, 3; Guerrico, 3; Rodrigué, 3; León, 1. Equipo del Cercle de L'Epeé: Lucchetti, 3; Levi, 2; Delcasse, 1; Panigazzi, 0.

Estocadas recibidas por cada uno de los miembros del equipo del Jockey Club; Viale, 3; Guerrico, 3; Rodrigué, 4; León, 7. Equipo del Cercle de L'Epée: Lucchetti, 3; Levi, 4; Delcasse, 6; Panigazzi, 8.

Después se midieron los equipos representativos del Club del Progreso y Círculo Militar, los que estaban así formados:

El Club del Progreso estuvo así representado: Pedro Nazar Anchorena, Samuel Amadeo Videla, Carlos Pons Lezica y Edmundo Berrondo.

Círculo Militar: teniente T. Devoto Acosta, teniente 1o. Fernando Navarro, teniente Filomeno Velazco y teniente Raúl Solá.

El jurado estaba así formado: presidente, doctor Héctor Ramos Mejía; vocales, coronel José Rodríguez, doctor Jacinto Reynoso, Benjamín Carman y capitán Baldomero Viedma.

Los asaltos se disputaron en el orden siguiente:

Devoto Acosta venció a Nazar Anchorena, Navarro a Amadeo Videla, Velazco a Pons Lezica y Berrondo a Solá, con el cual las posiciones eran de tres asaltos a uno, favorables al Círculo Militar. Navarro fué vencido por Nazar Anchorena y Velazco por Amadeo Videla; Solá venció a Pons Lezica y Devoto Acosta a Berrondo.

Nazar Anchorena venció a Velazco, Solá a Amadeo Videla; Pons Lezica fué vencido por Devoto Acosta y Navarro por Berrondo.

Nazar Anchorena venció a Solá, Amadeo Videla a Devoto Acosta y Pons Lezica a Navarro. El último de los encuentros resultó favorable a Velazco, quien venció a Berrondo. En suma, resultó vencedor el Club del Progreso por 10 asaltos contra 6.

En definitiva, se adjudicó el triunfo el equipo del Club del Progreso por 10 asaltos ganados, contra 6 de sus contrarios

En la misma sala de armas se realizarán hoy, a las 17.30 horas, los siguientes asaltos: Jockey Club v. Gimnasia y Esgrima; Cercle de L'Epée v. Círculo Militar.

Torneo del Progresista F. B. C.

Organizado por la comisión directiva del Progresista F. B. C. se realizará el domingo próximo a las 8 horas, en su field sito en Gerli, con motivo de cumplirse el 13o. aniversario de su fundación, un torneo atlético, de acuerdo con el siguiente programa:

Primera parte. — Carreras de 100 y 200 metros llanos, para socios menores de 18 años; carrera de 3 pies, 100 metros, para socios; match de football entre Veteranos del club (2 períodos de 30 minutos cada uno), socios; salto en largo y alto con impulso, libre; carrera de 100 metros llanos para socios.

Segunda parte. — Cinchada de Gordos v. Flacos, socios; carrera del cangrejo, 75 metros, socios; carretilla humana, 50 metros, socios; carrera de la milla, 1600 metros llanos, libre; carrera del huevo y la cuchara para señoritas, libre; 1er. half time match de football. Progresista v. Huracán; patear el football, socios; carrera de la aguja, 200 metros, señoritas y caballeros, libre; 2o. half time match de football; carrera de disfraz 200 metros, libre; carrera de postas 300 metros, socios.

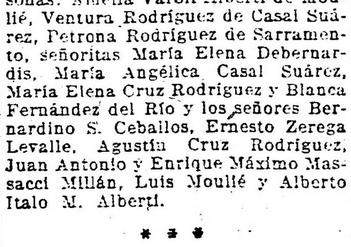

—Mi mayor felicidad sería vivir siempre en el campo. Aquí el sol no molesta.

—Pues a mí en la ciudad el sol tampoco me molesta desde que compré un toldo a Longobardi, Bolívar 220.

Club Náutico Buchardo

La comisión de fiestas del Club Náutico Buchardo, obsequiará a sus asociados con un te danzante, el domingo próximo, a las 14 horas, en el local del club Arroyo Medrano y Río de la Plata.

Asociación Amateurs de Football

PARTIDOS PARA EL DOMINGO PROXIMO

Primera y reserva—

Atlanta v. San Isidro, Platense v. Sp. Almagro, River Plate v. Defensores de Belgrano, Vélez Sársfield v. Quilmes, G. y E. de La Plata v. Independiente, Tigre v. Barracas Central, Estudiantil Porteño v. Palermo, Racing v. F. C. Oeste, San Lorenzo v. Lanús, Estudiantes v. Sp. Buenos Aires.

Intermedia y reserva—

Sp. Boedo v. Villa Crespo, Bañó v. Rivadavia, V. Ballester v. G. E. de Lanús, Honor y Patria v. Zonda, Excursionistas v. Talleres, Leandro N. Alem v. E. de Bernal, Argentino del Sud v. Liberal Argentino, Charley v. Wilde.

Segunda Oeste—

Sportivo de Almagro v. Nacional.

Tercera Norte A—

Excursionistas A. v. Centenario Argentino, A. Villa Ballester v. Liberal Argentino B., Villa Crespo B v. Sportivo Balcarce.

Tercera Norte B—

Estudiantes A v. Palermo, Villa Crespo A v. Centenario Argentino B.

Tercera Sud A—

Racing v. Quilmes A, Talleres v. Gimnasia y Esgrima de Lanús, River Plate v. Lanús.

Tercera Sud B—

Argentino del Sud v. Buenos Aires Central B, Sportivo Floresta v. Quilmes B, Sportsmen v. Honor y Patria.

Tercera Oeste B—

Ferrocarril Oeste v. Nacional, Estudiantil Porteño v. Central Porteño A.

Cuarta Norte A—

Sportivo Balcarce v. Tigre.

Cuarta Norte B—

Platense A v. Excursionistas A.

Cuarta Este B—

Barracas Central A v. Bañó, San Lorenzo A v. Ferrocarril Oeste.

Cuarta Oeste—

Atlanta v. Sportivo de Almagro A, Nacional v. Sportivo Boedo B.

Quinta Norte—

River Plate B v. San Isidro (proseguirlo).

Quinta Sud—

Racing A v. Deportivo de Lamos, Lanús v. Independiente.

Quinta Oeste—

Ferrocarril Oeste v. Independiente, San Lorenzo v. Estudiantil Porteño.

Veteranos—

Estudiantes v. Barracas Central.

Competencia — Tercera—

San Isidro v. Vélez Sársfield.

Mañana celebrará reunión el consejo directivo amateurista

Con objeto de tratar varios asuntos de interés, se reunirán mañana, a las 18, los miembros que componen el consejo directivo de la Asociación Amateurs de Football.

El festival sportivo aeronáutico de Avellaneda

SE REALIZARA EL SABADO

Con gran entusiasmo prosiguen los trabajos preliminares para la organización del festival que a beneficio de los beneméritos Bomberos Voluntarios de Avellaneda se llevará a cabo el próximo sábado, en la cancha del Club Atlético Independiente.

Ha despertado este gran interés por lo extenso, variado y novedoso de su programa, en el que figuran números de gran atracción y para los cuales se ofrecerán valiosos premios.

En el interesante programa figura un concurso hípico a cargo de los oficiales de la guardia de seguridad de la provincia, tres matches de box organizados por la Asociación Argentina de Box, arriesgados ejercicios de aviación por los afamados pilotos Mira e Hillcoat y por último un simulacro de bombardeo e incendio con la participación de los aviadores y de los intrépidos bomberos voluntarios.

La comisión de damas de esa asociación, que preside la señora María D. M. de Rossi, prepara con toda actividad los detalles para asegurar el mayor éxito de este festival.

Buenos Aires Lawn Tennis Club

En las canchas que el Buenos Aires Lawn Tennis Club posee en la estación Golf se jugarán mañana los siguientes partidos de tennis:

A las 15: Laura y B. Hernández v. Lilly Moss y Angélica Urquiza, Ana M. Mihura y A. Mendisco v. Gibleen Keen y Ethel Rosés, M. Antonia Romero y M. T. Dumas v. M. A. Perez y Marcela Fitte, A. y M. Esther Masebwitz v. Sara y E. Repetto, M. Inés Arias y Coca Escalada v. Damasia Castro y Rosa Urquiza, Judith Silgueira Crespo e I. Dumas v. María F. Madero y S. M. Salas, Susana Blaquier y A. Gandulfo v. Agustina Lagos y Carmen Wegner Larra.

A las 15.45: Hernández v. Lilly Moss, M. Florencia Madero v. M. Elisa Fitte, M. Antonia Romero v. Ana M. Mihura, Judith Silgueira Crespo v. Josefina Lagos y Damasia Castro v. Susana Blaquier.

Campeonato de pelota del Club Argentino

En las canchas del Club Argentino se jugarán, durante la semana en curso, por el campeonato interno de pelota los siguientes partidos:

Mañana, a las 18: Manuel Bustillo y Juan A. Waldorp (hijo) contra Carlos Sastre y doctor Eduardo O'Farrell; doctores Enrique Castaño y Bruno Reynal O'Connor contra los doctores Emilio B. Ferro e Ignacio Torres.

Jueves, a las 18: doctores Belisario Gache y Alfredo Ham contra los doctores Raúl Sánchez Elía y César Campos; Rómulo Lanusse y Jorge Lanusse contra el capitán de fragata Juan G. Esquerra y Josué Castro Madero.

Viernes, a las 18: Carlos Sastre y doctor Eduardo O'Farrell contra los doctores Francisco Arrillaga y Alberto Peralta Ramos; Manuel Bustillo e ingeniero Juan A. Waldorp (hijo) contra los doctores Enrique Castaño y Bruno Reynal O'Connor.

Sábado, a las 18: José Buzzo y doctor Martín Murphy contra los doctores Belisario Gache e Ignacio Torres; Rómulo Lanusse y Jorge Lanusse contra los doctores Enrique Castaño y Bruno Reynal O'Connor.

Campeonatos de lawn-tennis de la provincia de Buenos Aires

La junta central de deportes de la provincia de Buenos Aires ha resuelto reabrir las inscripciones para los campeonatos de la provincia de Buenos Aires, que se realizarán el mes próximo en las canchas del Jockey Club de La Plata.

Los campeonatos serán organizados y dirigidos por una comisión de cinco personas, cuatro de ellas nombradas por la junta y una por la Asociación Argentina de Lawn Tennis, siendo sujetos a las leyes, estatutos y reglamentos de ésta.

Los campeonatos serán limitados para los socios, con una antigüedad de tres meses, de clubs afiliados a la Asociación y cuyo local está ubicado en la provincia de Buenos Aires.

Estos campeonatos comprenden las siguientes categorías:

Individual de damas, individual de caballeros, individual de cadetes, dobles de damas, dobles de caballeros, dobles de cadetes, dobles mixtos.

Se considerarán cadetes a los que no han cumplido 18 años de edad el día de cerrarse las inscripciones.

La inscripción costará para adultos tres pesos por persona por cada categoría y para cadetes 50 centavos y se podrá efectuar en la junta central de deportes de la provincia de Buenos Aires, Casa de Gobierno, La Plata y en la Asociación Argentina de Lawn Tennis, Avenida de Mayo número 651, Buenos Aires, y éstas se recibirán hasta las 17 horas del viernes próximo y el sorteo se efectuará en acto público en la junta central de deportes de la provincia el sábado 11 del corriente.

Los campeonatos darán comienzo el 18 del corriente y seguirán todos los sábados por la tarde, domingos, lunes y miércoles por la tarde para damas, hasta su terminación.

El señor John A. Gibson ha sido nombrado delegado de la Asociación Argentina de Lawn Tennis.

Consejo Superior

Mañana, a las 19 horas, celebrará reunión el Consejo Superior de la Asociación Argentina de Football.

Hay en cartera varios asuntos importantes que tratar.

CHINATO GARDA

es el mejor

GRATIS — Médicos oculistas — GRATIS

Sistema "SUVA"

SI QUIERE Vd. CONSERVAR SU VISTA compre sus anteojos en el INSTITUTO OPTICO OCULISTICO "SUVA", que es el primero y único en Buenos Aires que ofrece a Vd. el examen de su vista y receta GRATIS, prescripta fielmente por Médicos Oculistas en consultorios particulares. — Consultas de mañana y tarde.— Precio con derecho al examen médico y receta GRATIS:

Modelo No. 1
LENTES "SUBLIME" NOVEDAD
Lentes Sublime, oro 14 kilates, a . . . $ 15.-
Lentes Sublime, oro reforzado . . . $ 10.-
Lentes Sublime, de plata Suvá . . . $ 5.-

Modelo No. 2
ANTEOJOS CAREY
e imitación jaspeados
Anteojos Carey, redondos, a . . . $ 23.-
Anteojos Carey ovalado, a . . . $ 20.-
Anteojos imitación, redondo y oval, a $ 11.-

Modelo No. 3
LENTES DE CAREY
e imitación jaspeados
Lentes Carey, resorte oro . . . $ 20.-
Lentes Carey, resorte acero, a $ 6.— y . . . $ 16.-
Lentes imitación Carey, resorte acero, a $ 6.— y . . . $ 8.-

NOTA: Garantizamos que todos los artículos que ofrecemos son de la mejor fabricación y calidad. — Además TODAS las recetas son preparadas con cristales de primera calidad y BUJES DE SEGURIDAD patentados, para evitar que se rompan.

EXCLUSIVIDAD DEL
INSTITUTO OPTICO OCULISTICO
SUVÁ — 350 — FLORIDA — 350 — SUVÁ

La casa cierra los sábados a las 12.30 — No confundir el número — Los pedidos del interior se despachan en el día

ARTE - TEATROS - CINEMATOGRAFIA

Un acontecimiento

En la Comedia se acerca al millar de representaciones la pieza "Las Corsarias" que ha conseguido mantenerse en el cartel más de dos años batiendo un record en nuestros escenarios.

No vamos en esta ocasión a hacer un comentario adverso de la obra, pues si el público la ha mantenido en forma tan expresiva es señal de que ha gustado. Y puesto que el público es juez y parte en este fallo, quédese con la placidez de su sanción que ha conseguido que aquella pieza llegue a marcar la nunca alcanzada cantidad de representaciones que se define con las cuatro cifras.

La empresa de la Comedia se propone con tan grato motivo, que se cumplirá el miércoles 15, realizar una función extraordinaria representándose la feliz obra con algunos agregados de ocasión como un acto de concierto a cargo de la tiple Matheu y el tenor del Pozo y farándola por la platea.

Además se propone obsequiar a los concurrentes con quince argentinos que se sortearán y ofrecerá como recuerdo a cada espectador con un botón alusivo.

Función extraordinaria

Traversa después de todos los éxitos que han caracterizado la temporada del año en el Apolo ha encontrado el que había de clausurarla — valga la socorrida frase — con broche de oro: Firpo. La presencia de nuestro campeón de box en sus ejercicios de entrenamiento ha marcado para esta última etapa de la temporada un aliciente prodigioso.

Y de acuerdo con este resultado qué para Traversa y Ratti se traduce en "bordereaux" suculentos sin mucho esfuerzo imaginativo ni artístico, los felices empresarios han resuelto que la función de esta noche sea en honor de Firpo, quien, como es consiguiente en estos casos, hará lo que es capaz de hacer; presentarse en nuevas formas de ejercicios de entrenamiento que han de redundar en un nuevo interés para los espectáculos venideros.

Esteves-Gamba

Con "El anzuelo", "El bailarín del cabaret" y "La víbora de la cruz" se defiende en la función de hoy, el cartel del "Pablo Podestá", en el que sigue actuando con buena fortuna ese elenco que se indica en el encabezamiento.

Del Marconi

Reaparece esta noche en el cartel del popular teatro del oeste la vigorosa pieza de Niccodemi "La enemiga" que tanto se ha aplaudido en las anteriores representaciones.

Con esa misma obra se beneficiarán el jueves Blanca Vidal y Juan Ginsani, que además estrenarán "Asuntos del trabajo" un acto del mismo autor, nuevo para nuestro público.

Y siguiendo la serie de beneficios de este final de temporada, el martes 14 se beneficiará el actor José Casamayor, el viernes 17 el cómico Evaristo Lillo y el domingo 19 se beneficia el director Ballerini en función de despedida.

Avenida

Conforme a lo ya anunciado esta noche se presentará el nuevo director del elenco Agustín Morató, interpretando el rol de Duque de Pontaruy de "La duquesa del Bal Tabarín".

La empresa ha resuelto ofrecer una función popular el jueves y el viernes se exhumará "Doña Juanita" con Aída Arce de protagonista y para la cual se preparan nuevos decorados.

Parque Japonés

Bajo los mejores auspicios se ha inaugurado la temporada veraniega en este popular sitio de diversiones públicas.

Las diversas atracciones se han visto muy concurridas.

Odeón

Rosario Pino sigue representando "El conflicto de Mercedes" de Muñoz Seca que, aparte de ocupar el cartel de las veladas también subirá a escena en la vespertina del jueves.

Después de esta obra la Pino pondrá en escena "El alba, el día y la noche", el magistral diálogo en tres actos de Darío Niccodemi en que la eximia actriz española realiza una maravillosa creación.

Ensayos

De Rosas no ceja en su afán de que el cartel del Buenos Aires no decaiga. Es hombre tesonero y su esfuerzo se está viendo coronado del más lisonjero de los éxitos. De Rosas ha sabido arraigarse en los escenarios metropolitanos en forma que asegura su futura estabilidad.

Actualmente, a pesar del éxito de las obras en cartel, ensaya "El hombre que vió al diablo", gran guignol en dos actos, de Lerroux.

Nota de la Asociación del Profesorado Orquestal

Buenos Aires, noviembre 7 de 1922. — Señor presidente de la Sociedad Nacional de Música, don José André — De mi consideración:

Hemos leído en "La Prensa" del día 3 del corriente una información y datos estadísticos referentes a la importante obra cultural desarrollada por esa sociedad desde su fundación y de ello nos congratulamos por el doble motivo de ser amigos de esa institución y coincidir en sus elevados propósitos, aunque nos sea necesario, en el caso, aclarar un punto de la información mencionada.

Nos referimos a la afirmación según la cual existen "más de cien composiciones orquestales, que la Sociedad Nacional de Música no puede dar a conocer por carencia de recursos para organizar conciertos sinfónicos".

Esa manifestación nos parece extraña, pues oportunamente nos dirigimos a esa sociedad solicitando las obras sinfónicas de sus afiliados, para ser ejecutadas por nuestra orquesta filarmónica y solo hemos podido obtener partituras de los maestros Alberto Williams, Héctor Panizza, Floro M. Ugarte y Constantino Gaito.

Las condiciones de nuestra orquesta, así como la brillante ejecución alcanzada por las obras de aquellos maestros, según es de pública notoriedad, no nos permiten atribuir el retraimiento de los compositores miembros de esa asociación a dudar sobre la excelencia técnica de la orquesta y ella nos induce a temer que la Sociedad Nacional de Música no haya acogido nuestro ofrecimiento con todo el calor y la simpatía que era de esperar, dada la índole de la iniciativa y las finalidades de esa agrupación.

Acaso alguna preocupación infundada, fuera de proporción con la amplitud de los fines en mira y ya desvirtuada por una elocuente y decisiva demostración de hechos, haya determinado la actitud, en cierto modo expectante, de esa sociedad, alejando para muchos compositores argentinos la ocasión de obtener el éxito merecido, mediante una relevante ejecución de sus obras.

Si así fuera, inspirándonos en la feliz cordialidad de nuestras relaciones con esa institución y en la idealidad común que nos mueve, invitámosla nuevamente a aceptar sin reservas el concurso de nuestra orquesta filarmónica, solicitando, por su autorizada mediación, obras sinfónicas de compositores argentinos o residentes en el país, para ser incluídas en el próximo ciclo de conciertos.

Pláceme, entretanto, saludar al señor presidente con la mayor consideración y estima. — Juan A. Guglielmini, presidente; José M. Castro, secretario.

Para leer

"El Teatro" ha publicado en su último número la tragedia rústica de Linares Rivas "Critsobalón" que no hace mucho se estrenara en el Victoria.

Audición poética

Esta tarde a las 17 y 30 dará una audición poética en el Salón Teatro Cangallo 1362, la señorita Matilde Bertolini, discípula de Alemany Vila.

Consta el programa de composiciones de Nervo, Chocano, Roxlo, Carriego, Roldán y otros.

San Martín

El último estreno, la pochade de Avalos ha pasado al archivo sin pena ni gloria. En su lugar ocupa hoy las secciones vermouth e intermedia el sainete de Weisbach "gente canchera".

En tanto y como prudente refuerzo, se ha fijado para el viernes el estreno de la revista de Ivo Pelay "¿Dónde vas que no te veo?", a la que ha puesto música el maestro de Bassi.

Opera

Sigue en el cartel "El profesor Müller" de Hiken, exhumado con suerte por Casaux.

En tanto ensayan tesoneramente "¿Trabajar?... ¡Nunca!", tres actos cómicos de los noveles autores Ferlini y Malfatti, cuyo estreno ha sido fijado para el viernes.

Victoria

Se ofrecerá esta noche una última representación de la festiva comedia de Gandera vertida por Escobar con el título de "La noche de bodas".

En tanto preparan el beneficio de la primera actriz señora Olona a realizarse el viernes con dos estrenos "La viuda se divierte" de Testoni, vertida por Escobar y "La llama", tragedia en un acto de Livelles, traducida expresamente para la beneficiada por Bernat.

Para el Liceo

Apenas terminada la temporada del Liceo por el alejamiento obligado de Orfilia Rico, ya empieza a hablarse en forma más positiva de la temporada veraniega con un nuevo elenco que desde hace tiempo viene organizando el activo y tesonero don Federico Mertens, y en el cual desempeñaría análogas funciones de director. Mertens iniciaría esta temporada con una obra suya que se titula "El instinto" y que, a juzgar por los juicios anticipados es una producción de altos valores en que el autor abandona el género trivial que ha cultivado de preferencia hasta ahora para abordar el drama hondo.

Un debut

Dentro de breves días se presentará en el Porteño — que abandonará el elenco que dirige Pacheco — la compañía nacional Vargas-Fernández de largo arraigo en las localidades del interior y especialmente en Rosario. Veremos como les va por ésta.

Sociedad Nacional de Música

Esta noche, a las 21.30, en el Museo Nacional de Bellas Artes, se realizará una audición — segunda del año — de obras de autores argentinos, organizada por la Sociedad Nacional de Música, la más importante y prestigiosa de nuestras entidades artísticas, pues forman parte de ella 27 compositores de los más destacados.

El programa es el que transcribimos a continuación:

José Gil: Cuarteto (1921), Adagio, Allegro animato, Lied. Scherzo, Lied, Allegro con spirito. Para piano, violín, viola y violoncelo. Señores Arturo Luzzatti, León Fontova, Bruno Bandini y Luis W. Pratesi.

José André: Mensajes líricos (1921), La tapera, La tarde, Flor de cardo. Para canto y piano. Señora María de Pini de Chrestia.

Alberto Machado: Impresiones (1921) 1a. Audición, Regrets, Berceuse, Canto fúnebre. Páginas juveniles (1920) 1a. Audición: Danza. El mirador de Lindaraja, Canto de amor. Para piano. Señor Alberto Machado.

Felipe Boero: De la sierra (1921) 1a. Audición: Cinco canciones argentinas, Mensaje, Serrana, Ruego, Jujeña, Silueta. Para canto y piano. Señora María de Pini de Chrestia.

Acompañarán al piano los señores José André y Felipe Boero.

Sociedad Argentina de Arte Nativo

En el Salón Teatro se realizará esta noche una interesante audición de cantos y bailes nativos, con el siguiente programa:

Primera parte. — Discurso de apertura por el señor Gastón O. Talamón. Audición de guitarra: Música del Norte Argentino; en su mayor parte del folklorista santiagueño maestro Manuel Gómez Carrillo, transcripta y ejecutada por Adolfo V. Luna. a) ¡Pobre mi negra! Vidala; Flor de Tusca, Zamba riojana, A. V. Luna; El Cuando, Danza característica; La Troza, estilo; El Gato; Yerba Buena, zamba jujeña. b) Nostalgia Llanera, Beruti-Luna; Marchai Puito, (Huaynito); Chacarera; Canto de Amor, estilo; Zamba de Vargas; ¡Qué linda sois!, Vidala. Tonadas y Estilos, cantos con acompañamiento de guitarra, por los señores Oscar Acevedo Díaz, René Ruiz y Alberto H. Acuña. a) La Doble, Chacarera. b) Rosarito la Serrana, Zamba. c) Cuando nada te debía, bailecito boliviano. Música Nativa, piano por la señorita Noemí Fiorini. a) Triste Nos. 4 y 5, Julián Aguirre. c) Bailecito, M. Gómez Carrillo. d) La Estrellita, zamba, M. Gómez Carrillo.

Segunda parte. — La Zamba de Vargas. Evocación histórica. Escenas de campamento montonero. Cuadro preparado por el señor Domingo V. Lombardi, presidente de la Sociedad Argentina de Arte Nativo, en el que toman parte las señoritas de: Brunetti, Bertonasco, Brachmann, Fiorini, Tabaner y varios caballeros pertenecientes a la Sociedad. En este cuadro se ejecutarán las siguientes canciones: La Vidala ¿Dónde estará?, como con acompañamiento de violín, guitarra y caja; Estilo Porteño, por A. Beltrame; Canción Cuyana, I. Gómez; Canciones criollas, por las señoritas Dora y M. T. Urquiola. Bailes: "La Patria", por dos parejas; El Gato Correntino, por una pareja; El Bailecito, por dos parejas; La zamba de Vargas, por tres parejas.

Cinematografía

"Milagros del amor"

Con esta película del programa Realstar que la Sociedad General estrenará hoy en los cines Empire, Esmeralda, Callao y Gaumont, vuelve a la pantalla la original y famosa estrella Florence Lawrence, cuyo nombre está unido a los primeros grandes éxitos de la cinematografía.

Florence Lawrence abandonó el cine para dedicarse a la tranquila vida del hogar; pero después de algún tiempo las constantes solicitaciones de las empresas que no podían olvidarla, y tal vez la nostalgia de sus triunfos, la devuelve al cine en el que cada vez se hace más necesaria la cooperación de los verdaderos grandes artistas.

Rodeada de un espléndido reparto en el que encontramos los nombres de Florence Lawrence, Bárbara Bedford y William Conklin, especialmente la primera, que realiza una excelente interpretación en el papel de Catalina Nevin, una muchacha obligada a ganarse la vida en el ambiente periodístico y que no sólo sabe inspirar amor sino que también lleva a los que la aman la fe y el respeto de la verdad.

"Milagros del amor" es una película dramática de fuertes situaciones arrancadas a la realidad y de un gran interés humano.

Una tragedia que hace reir

Después del éxito que obtuviera en su graciosa película "Tripitas millonario", Roscoe Arbuckle manifestó su decisión de no iniciar un nuevo film hasta no haber encontrado el argumento que venía buscando hacía muchísimos años, un argumento cómico, esta era la primera condición, pero también con una gran parte de humanidad.

Las semanas pasaban y Tripitas iba rechazando inexorablemente todos los argumentos que le eran presentados. Por fin, cierto día cayó en Los Angeles un viejo señor que tenía la rara costumbre de leer "su gran tragedia cinematográfica" a cuantos querían escucharla. Rechazado de todas partes el autor trágico fué sorprendido por Tripitas en el momento en que era arrojado del estudio por vigésima vez. Después de interponer su influencia en favor del desconocido, "Tripitas" se dignó escucharlo.

Las disparatadas situaciones del drama tuvieron la virtud de hacerlo reir y le sirvieron de inspiración para su nueva comedia, "Los amores de un gordo", que, según se dice, es la única tragedia que hace reir.

"LA EPOCA"

Teatros y Variedades, véase el "Carnet del Viajero", de 1a. página.

EMPIRE THEATRE—Corrientes y Maipú. — Hoy, a las 18.30 y 23.15: Su mayor sacrificio. A las 16.30 y 22.20: El hábito no hace al monje. A las 17.20 y 21.30: Guapo a la fuerza.

GRAND SPLENDID THEATRE — Santa Fe 1860. — Hoy, a las 16.20: A media noche. A las 17.20 y 21: Yo soy tu mujer. A las 18.30 y 22: El gran premio Carlos Pellegrini; El sexo loco. A las 23: Ironía del amor.

PALACE THEATRE — Corrientes 757.— Hoy, a las 15.20 y 23: El arte de bien gastar. A las 16.20 y 21: Yo soy tu mujer. A las 17.20: El redentor. A las 18.30: Gran premio Carlos Pellegrini y Los naipes mandan.

CAPITOL THEATRE — Santa Fe 1848.— Hoy, a las 16.20 y 21: Dado por perdido; Almas de distinta raza; Coincidencia.

SELECT. — Suipacha 482. — Hoy, a las 14 y 20.30: Carlitos. A las 16 y 21: La dama de la colina roja; A las 17 y a las 23: La encantadora; a las 18 y a las 22: Experiencia.

SELECT LAVALLE—Lavalle 921.—Hoy: Sección cómica; Nómadas del norte; Amor árabe; El crimen de los hombres.

TEATRO PRINCESA — Suipacha 460.— Hoy, en cine continuado desde las 11: La dorada llama; El príncipe ilustre; Perlquete afortunado; Actualidades Gaumont números 23 y 24.

GENERAL BELGRANO—Cabildo 2165.— Hoy: El mosquetero del Far West; Juguetes del destino; Huid de las sirenas; Carlitos inspector de tienda.

PETIT SPLENDID. — Libertad 976. — Hoy: Variado programa.

MAJESTIC THEATRE — Corrientes 843. — Hoy: La dorada llama; La mejor venganza; Las orgías de un príncipe.

SELECT BUEN ORDEN — Bernardo de Irigoyen 1521. — Hoy, tarde y noche: La bailarina de los Borgia; Romeo a caballo; La venganza del mutilado; Sección cómica.

CINE CATALUÑA — Corrientes 2046.—

CINE ELITE — Cabildo 3241. — Hoy: Hoy: La boda de Guillermo Ashe; La Virgen de Stamboul; Gran sección cómica. La gallina del cuento; La farsa social; La bella de Nueva York.

STANDARD THEATRE—Corrientes 2067. — Hoy: Noche beneficio.

THE AMERICAN PALACE. — Córdoba y Callao. — Hoy a las 18.15 y a las 22.40: Un yankee en la corte del rey Arturo. A las 17.20 y 21.30: Ceniza. A las 16.30 y 21: Alma herida.

CRYSTAL PALACE — Corrientes 1550.— Hoy: El crimen de los hombres; El viajante; Ciudadanos de Angel City.

GAUMONT THEATRE — Rivadavia 1635. — Hoy a las 16.20 y 21: No dudes de tu esposa. A las 17.20 y 23: Manos blancas. A las 18.20 y 22: Milagros del amor.

IMPERIAL CINE — Cangallo 771.—Hoy: El referee; La esposa del mandarín; La mancha.

MIGNON PALACE — Juramento 2435.— Hoy: El fin justifica los medios; El que la hace la paga; El gendarme rojo.

CINE BOLIVAR — Bolívar número 1032. — Hoy: Llama de amor; Lo que toda mujer ignora; Puro corazón.

CINE Gral. MITRE — Bmé. Mitre 1322. — Hoy: Hallazgo humano; Una boda en la Pampa.

CINE PARK — Santa Fe 4106.—Hoy: La gloria de Clementina; La niña de antaño.

CINE JOCKEY CLUB — Córdoba 3967.— Hoy: Variado programa con estrenos.

REAL CINE — Esmeralda 420. — Hoy, tarde y noche: Variado programa con estrenos.

CINE COLON DE FLORES — Nazca 156. —Diariamente estrenos. Variado y selecto programa cinematográfico.

CINE-TEATRO SAAVEDRA — San Juan Núm. 2540.—Cine familiar. Todos los días variado programa altamente moral.

EXCURSIONES

REAL DE SAN CARLOS — Hoy y todas las noches, a las 9, sale el "Helios" de Dársena Sur y regresa a las 7 de la mañana. — Excursión, 5 $ min.—Señora: Para que Vd. conozca el Real y sus entretenimientos, la empresa regala 50 boletos gratis en las excursiones de noche los días hábiles y 100 boletos gratis en las excursiones de día los domingos y festivos. Retire su boleto gratis todos los días de 3 a 7 de la tarde en Esmeralda 440, primer piso. La presentación de la cédula de identidad o libreta de matrimonio con fotografía visada por la Dirección de Inmigración es indispensable.

La bellísima May Mcavoy en otra pose interesante

"El ídolo roto"

En los cines empire, Callao, Esmeralda, Petit Splendid y Maipo, la New York Film Exchange, estrenará hoy una hermosa película de la marca Gaumont, serie Pax, titulada "El ídolo roto", en la cual reaparece como figura principal la célebre actriz Lina Cavallieri.

Se trata de un drama del gran mundo, en el que el error de un hombre es causa de toda una serie de desventuras y trágicos sucesos, que terminan con el castigo del culpable y el conocimiento de la verdad y vuelve a brillar el sol de la felicidad para los que tienen derecho a ella.

Lujosa presentación escénica, vestuario de lo más "chic" y fotografías de gran efecto, son otros tantos factores que colocan la película entre las buenas producciones europeas.

Acompañan a la Cavallieri en la interpretación de la película los conocidos artistas franceses Maurieux, Bautin y Leubas.

"El año terrible"

El Programa Americano estrenará dentro de pocos días una notable producción titulada "El año terrible".

Desarrolla un episodio de la Revolución Francesa, tan rica en sucesos de trascendencia universal como ningún otro acontecimiento histórico de la historia contemporánea. Los turbulentos días de ese año se suceden en la película con los elocuentes detalles de la tragedia cruenta y desfilan los personajes de la aristocracia, los dignatarios y el pueblo, arrastrados todos por las olas del odio, de la venganza, de la justicia ansiada y... también el amor.

Todo ello está encuadrado en el suntuoso marco de París y como siempre, y en todas partes, y en todas las épocas, y en todos los pueblos, no falta el detalle de la miseria, generadora de tantas grandezas y de tantas villanías.

"El año terrible" es una película clasificada en el Programa Europeo, llamada a despertar gran interés.

"La chica de la calle Florida"

La Colón Film estrenará en este mes la película "La chica de la calle Florida", filmada en el Estudio Artístico Cinematográfico Argentino, de esta ciudad.

Es una producción genuinamente nacional tanto por su dirección, como por sus artistas y su asunto. Son sus intérpretes Lidia Liss, Jorge Lafuente, Elena Guido, César Robles, Augusto Gosalves, Leonor Alvear, Carlos Lasalle y Alvaro Escobar. Dirigió la película el conocido "metteur" José A. Ferreyra, habiendo estado la parte fotográfica a cargo de los hermanos Luis y Vicente Scaglione.

"El indio"

La Cinematográfica Sud Americana estrenará a fines del corriente mes un interesante cinedrama, que lleva el título del epígrafe.

Aparecen en los principales papeles Roy Stewart y Catalina Kirkham.

La misma empresa estrenará también "Aventuras de la tempestad", película en nueve interesantes episodios, cuya protagonista es la intrépida Mary Walcamp.

"Persecución criminal"

A mediados del mes en curso la Cinematográfica Sud Americana librará "Persecución criminal", notable película que tiene por protagonista al gran trágico sueco Víctor Sjostrom, que se ha perfilado como uno de los más brillantes intérpretes actuales.

"Persecución criminal" contiene un asunto interesante, basado en una hábil y palpitante intriga. Lo que más llama la atención en la obra, es el procedimiento que se ha empleado para desarrollar el tema. Depende éste, de una hasta cierto punto originalidad. Al comenzar la película, puede decirse que el drama ha terminado. Todo se reduce a la exposición de una vista judicial, para el esclarecimiento de cierto crimen misterioso.

"Persecución criminal" ha de gustar ciertamente.

Escuela de belleza

En Los Angeles se acaba de establecer una especie de Escuela de Belleza.

Este establecimiento ha sido organizado por una compañía filmadora que tiene el propósito de educar físicamente a los elementos que intervengan en sus películas.

Será una especie de Mack-Sennet, segunda.

Se dedicará especialmente esta empresa a impresionar films de gran visualidad y enorme personal artístico, dedicándose a un estilo especial.

Se fiará el éxito de estas películas a un poco de exhibicionismo de estrellas.

¿Estableciendo, tal vez, ese estilo bataclanesco que tanta resonancia ha logrado entre nosotros y que encuentra una indiscutible aceptación en los públicos?

Tal vez. El caso es que la empresa aludida se manifiesta en un empeño decidido por la educación física femenina, para el mejor resultado de sus películas.

La Escuela de Belleza, consistirá en salones de ejercicios rítmicos, donde no se hará utilidad de trapecios ni de barras. Será un sistema absolutamente rítmico. Un ejercicio de danzas que provoquen el desarrollo armónico de los músculos y el afianzamiento de las líneas.

La natación será también uno de los recursos más eficaces.

Nuestros lectores no pueden figurarse de las ventajas que suponen para la mujer ese recurso del ejercicio físico sistemático. No solamente con el egoísmo interesado de embellecer la figura, sino como un estimulante para la salud.

El ejercicio metódico sensibiliza los músculos, los ajusta, perfeccionando las formas, hace que la sangre circule con regularidad y por lo mismo mantenga en perfecto estado el organismo, evitando la atrofia, uno de los peligros más inminentes para la salud de la mujer.

Obrando con perfecta regularidad el funcionamiento de la sangre, se ejecutan todas las funciones físicas en el mismo orden de regularización y de método.

El bienestar del cuerpo entonces estimula enormemente a la bondad del carácter y al bienestar moral y a un optimismo y una alegría indiscutible.

No se precisa que los norteamericanos nos vengan con imposición de "Escuelas de Belleza". Claro que algo sirve cierta preocupación de esa ciencia. Pero cualquiera que tenga un poco de voluntad puede por sí sola imponerse una escuela propia.

El secreto está en quererlo hacer.

Naturalmente, se imponen algunos antecedentes. Es necesario informarse, documentarse de conocimientos elementales.

Una vez iniciadas en la sugestiva ciencia, la imaginación se encarga de trabajar por su cuenta para ir enriqueciendo el método empleado con una serie de cumplimientos que armonicen, que predispongan al perfeccionamiento general.

El ideal de algunas "estrellas"

¿Ha visto usted alguna vez a una persona en el teatro o en las películas que lo fascinara, cuya personalidad toda quedara grabada en su retina, a quien usted en su "ego" subconsciente, deseara parecerse? Seguramente usted trató en alguna ocasión de ensayar ante el espejo, sus aptitudes artísticas, de visualizar, por así decirlo, como podría usted hacerlo, ¿no se "identificó" con su estrella ideal? La mayoría de nosotros ha soñado en una carrera que por una causa u otra ha quedado trunca, pero que perdura en nuestro pensamiento pese a los años. Tal vez el destino consienta en hacerla realidad algún día tal vez nunca pase de un sueño, pero siempre, el comienzo de todas las ambiicones ha tenido por guía un ideal personificado en un ser.

En la actualidad este ideal, lo constituye en la mayoría de los casos una estrella de la pantalla, y yo encuentro perfectamente natural que así sea.

Nadie empezó solo jamás, rebuscando allá, en la lejanía de los recuerdos encontraremos que hubo siempre alguien, de quien recibimos el primer chispazo de ambición, la primer ayuda, el primer estímulo, que nos animó a proseguir, hasta alcanzar el ideal aquel; y que tal vez sin darnos exacta cuenta plasmábamos en un solo molde con quien nos alentó a subir el primer peldaño. Tal vez esta sea la razón por la que tanta gente quiere a los artistas de cine y a los de teatro, ¿quién no soñó en su juventud con ser actor? Viéndolos, oyéndolos, el que aún tiene esperanza de serlo se siente alentado, el talento de ellos alienta el propio y son muchos los que confiesan haber llegado a estrellas con la ayuda de un ideal en el presente o en el pasado. Mary Pickford admite su devoción hacia un ideal, lo mismo hace Douglas Fairbanks, W. S. Hart, Norma Talmadge y docenas de otros. Miss Pickford ha admirado siempre la personalidad de Abrahám Lincoln. Ella ha amado su vida y su inteligencia desde que leyó cuando niña la primer cosa sobre él.

Llevaba constantemente su biografía mientras viajaba de pueblo en pueblo apareciendo en las tablas. Mary encontraba que sus discursos, la descripción de sus pensamientos y acciones, la ayudaban en su trabajo, sus ambiciones y su carrera. Era también gran admiradora de Laurette Taylor, creadora del rol de "Peg o my Heart", nadie sin embargo obscureció su devoción hacia Lincoln. Miss Pickford dice que tenía gran talento para actor y que de alguna manera él lo era. Y ella sentía que si él no hubiera sido una gran figura en la historia, él sería ahora un gran personaje en el teatro. El ideal de Douglas Fairbanks es enteramente distinto. Edwin Booth el notable actor de la pasada generación, ha sido su inspiración. Lo fué porque este actor acostumbraba discutir sus obras con el padre de Dary y de allí le nació a éste la idea de ser artista. Como aquél deseó siempre interpretar roles de las obras de Shakespeare o el drama romántico. Recién ahora ha cumplido este deseo, filmando "Los Tres Mosqueteros" y "Robin Hood". ¿Cuál fué el de William S. Hart? Pues, Ebornos Sautschi, ni más ni menos. Este antiguo actor del cine sugirió a Hart la interpretación de sus famosos personajes del Oeste. Entre las estrellas femeninas del cinema; la mayoría de ellas han tenido como ideal a Norma Talmadge, pues aunque admiraran el talento de Mary Pickford, ellas andaban fascinadas ante el poder emotivo de Norma. Su trabajo ha servido de modelo y acicate a cientos de actrices, entre ellas puedo citar a Wanda Hawley, BebéDaniels y Lois Wilson.

Conozco infinidad de personas que me han dicho que ella es la más completa y maravillosa personalidad de la pantalla, y lo dicen también quien como Ethel Grey Terry, ha tenido experiencia en el teatro y en el cine. Muchos jóvenes, especialmente los que admiran la comedia encuentran su ideal en Mabel Normand. La mayor parte de los astros tienen puesto su entusiasmo en actores de teatro, algunos confiesan un obscuro comienzo de inspiración, Buster Keaton, por ejemplo. El menciona a "Slivers Oakley" el más grande clown y pantomimista de América. Y no él sólo, también Lloyd Hugues confiesa que su inspiración nació al ver a un clown, allá en su pueblo, cuando era chico.

Will Rogers, por no perder la costumbre del chiste, se apunta con esto:

—"Mis ideales eran Charlie Chapin y Lila Lee, pues cuando chico me encantaba el verlos".

Y como nosotros sabemos que Will tiene tantos años como para ser el padre de Lila y el tío de Charlie, sacrifiquemos ante semejante declaración. Wallace Reid difiere de todos en su ideal, pues lo tiene en la misma compañía y a su mismo lado, pues es no es otro que Theodore Roberts.

Monte Blue, cuya extraordinaria personalidad en el cine es tan [illegible] rada, dice que su ideal fué siempre el ya fallecido actor Arthur Johnson. "Tuvo gran influencia en mi carrera aunque no lo conocí personalmente. No copio sus maneras, como [illegible] pio a nadie, pero durante mi trabajo tengo presente su recuerdo. Si yo pudiera dar a mi persona la naturalidad y sinceridad que él le daba, yo sería feliz. La pantalla perdió uno de los más grandes artistas cuando él murió".

Finalmente Norma Talmadge, tiene su ideal en Sarah Bernhardt, para ella no hay nada como la "Divina Sarah".

Para Alma Rubens, La Duse es su mayor inspiración.

Y así, es perfectamente cierto que los artistas tienen sus estrellas ideales, como el público y no se necesita ser un psicólogo para decir que no hay persona que teniendo [illegible] presente en su pensamiento a una persona no desee, de alguna manera, parecerse a ella.

T. T.

CERVEZA PILSEN

(Marca BIECKERT)

En botellas o en chopp

Es siempre la mejor

Información general

ASOCIACION ARGENTINA DE PREVISION SOCIAL

Esta institución ha celebrado su décimatercera asamblea ordinaria con la presencia del inspector nacional de justicia, doctor Eduardo Guerrico, habiendo sido aprobados todos los puntos de la convocatoria.

CLUB DE CORREOS Y TELEGRAFOS DE LA NACION

Como fuera postergada la reunión que este club debía verificar en los salones del diario LA EPOCA, el sábado 4 del corriente, se invita nuevamente a sus componentes a la sesión a realizarse el día 25 del actual, siempre que consiga formar quórum.

Comunicaciones telegráficas

Por línea mal en su sección, no se acepta tráfico para Paraguay. Debido al mal tiempo reinante las demás líneas internas y conexiones internacionales funcionan en carácter condicional.

BANCO ALEMAN TRANSATLANTICO

[illegible]

Casa Central: Deutsche Überseeische Bank, Berlín.

PAGA:

Por depósitos en Cuenta Corriente . . . . 1 % [illegible]

A plazo fijo . . . . [illegible]

En Caja de Ahorros, cuando no se retiren antes de 60 días, desde $ 10 hasta $ 20.000 . . . . [illegible]

Banco El Hogar Argentino

Fundado en 1899—Capital realizado pesos 48.893.570. — Fondos de reserva y previsión $ 12.[illegible] Concede préstamos con garantía de propiedades y para construcción de casas. Ofrece en venta propiedades pagaderas a largos plazos. Recibe depósitos a plazo fijo y en caja de ahorros. — Casa Central: Buenos Aires, Avenida de Mayo No. [illegible] Sucursales: Rosario, Santa Fe, Bahía Blanca, Córdoba y La Plata.

Señores Depositantes de Cajas de Ahorro

Están ustedes haciendo el peor de los negocios, desde que vienen colocando a vil interés sus economías.

Mientras los Bancos les pagan — cuando les pagan—el 4 o|o, **las cédulas del Banco Hipotecario Nacional** — garantizadas por la propiedad, inmobiliaria y por la Nación—les ofrecen el 6 o|o, y cotizadas al 93, como se hallan, el 6 1|2.

¿Por qué no reflexionan ustedes y adquieren cédulas?

La diferencia de interés está en proporción a la falta de garantías reales, de la mayoría de esos Bancos.

¿Qué les pasaría a Vds. el día en que los depositantes de cualquiera de esos establecimientos iniciasen una corrida?

Venga hoy mismo e inviertan sus ahorros en cédulas y hagan esto sin vacilar un instante más.

Usted debe proceder así porque de esta manera obtiene las siguientes ventajas: aumenta sus ganancias; hace obra patriótica; asegura su capital; se beneficia doblemente, pues las utilidades no salen del país; evita las alternativas de la especulación y colabora con el Estado en beneficio de los intereses colectivos.

Prescindan de las "Cajas de ahorro" porque, con muy raras y honrosas excepciones, carecen de seguridad, volviéndose la más peligrosa de las custodias.

Consulte a mis oficinas; hay en éstas un personal especial que adquirirá las cédulas y dará todas las explicaciones pertinentes.

La cédula se deposita con libreta en el mismo Banco Hipotecario Nacional, quien le envía los intereses a cualquier punto de la República o del extranjero, sin cobrarle comisión alguna.

Carlos Merlini

AGENTE FINANCIERO

Hipotecas, Remates, Descuentos Bancarios, Prenda Ganadera, Compra Venta de Propiedades.

Bmé. MITRE 371 - U. T. 2288 Av.

CARRERAS DE CABALLOS

Los handicaps

Hemos demostrado en innumerables oportunidades los errores que se cometen al confeccionar los handicaps y la parcialidad manifiesta de que hace gala quien los dirige, sin conseguir jamás una modificación en caso alguno, aún tratándose de favoritismos evidentes.

Vamos a desistir de empeñarnos en enumerar las cuantiosas fallas que servirían de cita, porque hemos llegado a comprender que es muy difícil que al handicaper le ocurra lo que al starter. Las quejas contra este último han encontrado eco por haber tenido la mala suerte de largar en condiciones desfavorables a caballos de courses de significativa representación, mientras que las fallas que se notan en las asignaciones de pesos, son en todo caso favorables a los pensionistas de caballerizas pertenecientes a personas que saben agradecer al fiel empleado.

Esta comparación nos exime de entrar en consideraciones más extensas.

El clásico del sábado

Se disputará el próximo sábado en Palermo el Premio Primavera, destinado aproductos de 3 años, y como serán de la partida algunos que ya han tenido excelentes figuración en las pruebas en que han intervenido, no dudamos de que resultará una carrera interesante.

PREMIO PRIMAVERA
Distancia 2000 metros
Premio $10.000 al 1o., 1500 al 2o. y 750 al 3o.

Competndores y montas:
Luis XV, 57 kilos, no corre.
Narval, 57, R. V. Lanati.
Brincador, 57, M. Acosta.
Brown, 57, E. Ruiz.
Dragador, 57, no corre.
Mascalzone, 57, D. Torterolo.

Narval, que ha sido sometido a un buen reposo, el que le ha sentado admirablemente, reaparecerá en esta carrera en condiciones de producir una excelente performance.

El hijo de Carlos XII, que no corre desde que finalizó tercero de Sofocón y Arancedo en los 2200 metros del clásico Río Uruguay, ha sido preparado especialmente para disputar esta carrera, por lo que no sería de extrañar que resultase el ganador. Los últimos ejercicios del pupilo del entraineur Telmo Míguez han sido de primer orden, como en su oportunidad hemos informado.

Brincador, que defraudó las esperanzas de su caballeriza en el premio S. J. Unzué, quién sabe por qué causa, puede rehabilitarse en esta oportunidad.

El estado del hijo de Inspector es de primer orden, por lo que si sus contrarios lo dejan disparar mucho en la delantera, puede cubrir los 2000 metros de uno a otro extremo.

Brown, que finalizó segundo en aquella misma carrera, produciendo por consiguiente una excelente performance, es uno de los principales competidores de esta prueba.

El hijo de Saint Wolf, que anda corriendo mucho, inspira en esta oportunidad ilimitada confianza a su caballeriza, quien cree que con un poco de suerte resultará el ganador. El pupilo del entraineur Naciano Moreno es un potrillo regular, que en su paso por las pistas conquistará numerosas y brillantes victorias.

Mascalzone será el favorito y el más probable ganador.

El representante del stud Talismán, que se impuso en brillante estilo en el premio Unzué, ha seguido en el buen estado que se le conoce, poniendo de manifiesto en cada nuevo ejercicio a que es sometido nuevos progresos.

El Jockey Torterolo, que será nuevamente su piloto, asegura que el hijo de Baratieri volverá a ganar con aquella misma facilidad por tratarse de un producto superior, dotado de extraordinarias ligerezas, que pueden ser bien aprovechadas en un final.

Sus vencedores hasta la fecha son los siguientes:

1891, Satanella, por Whipper In y Sweethart, del stud Entre Ríos.
1892, Ituzaingó, por Whipper In y Machree, del Sr. J. B. Zubiaurre.
1893, Etoile, por Whipper In y Dichosa, del Sr. E. Acebal.
1894, Yankee, por Soukaras y Antigone, del stud Lincoln.
1895, Imposible, por Rawson y María Elena, del stud A. Lincoln.
1896, Alacrán, por Gay Hermit y Venusta, del stud Los Cardos.
1897, Yatagan, por Gay Hermit y Daga, del stud Los Cardos.
1898, Espina, por Gay Hermit y Juliete, del stud Los Cardos.
1899, Dominó, por Exmoor y Troya, del stud Yuquerí.
1900, Penitente, por Neápolis y Pas-Béguele, del Sr. J. A. Fernández.
1901, Charcot, por Gay Hermit y Nesta, del stud Don Gonzalo.
1902, Pimiento, por Stileto y Asteria, del stud La Confianza.
1903, Mont Salvat, por Acherón e Himalaya, del stud Don Gonzalo.
1904, Pretendiente, por Sargento y Primavera, del stud Piringo.
1905, Marte, por Kendal y Hurí, del stud Mahoma.
1906, Boreal, por Kendal y Asteria, del stud Don Gonzalo.
1907, Barzac, por Kendal y Albilla, del stud Don Gonzalo.
1908, Pincheira, por Kendal y Corrie Dhu, del stud Abrojo.
1909, Serena, por Simonside y Carina, del señor J. B. Zubiaurre.
1910, Minstral, por Colepino y Mesalina, del stud Lagrange.
1911, Soharley, por Valero e Hibernia, del señor D. de Alvear.
1912, Charming, por Cyllene y Charmanzel, del Sr. D. de Alvear.
1913, Red Jacket, por Diamond Jubilée y Rosette, del stud Iceache.
1914, Heredia, por Jardy y Cassini, del stud Laprida.
1915, Bombazo, por Américo y Bomba, del stud Abrojo.
1916, Entretenido, por El Chacho y Hatasoo, del stud El Talar.
1917, Remanso, por The Whirpool y Valliére, del Sr. F. de Alzaga Unzué.
1918, Escorpión, por Druid y Elfinella, del stud Provincial.
1919, Gral. Brusiloff, por Jardy y Cuba, del stud Las Chircas.
1920, Pecarí, por Craganour y Pigra, del stud Don Alfonso.
1921, Matach, por Carlos XII y Emilunga, del stud Irlanda.

Como entraineur y como criador

BOTAFOGO - RICO

La brillante campaña del invicto Rico, que ha llegado a su culminación con su reciente triunfo obtenido en el Gran Premio Doctor Carlos Pellegrini, nos ha sugerido este suelto para aprovechar de hacer mención al origen del formidable campeón que no se menciona porque la coincidencia quiso que los elementos del establecimiento donde él había nacido se liquidaran en subasta pública, para ser reemplazados por otros.

El invicto pertenece al haras Aventura, del entraineur Felipe Vizcay, y ya que hacemos esta cita, merece no olvidar la coincidencia que le ha deparado la fortuna a este hombre del turf, en que, además de haber visto nacer en su casa a un caballo de la calidad de Rico, ha tenido a su cuidado al formidable Botafogo.

¿Serán éstos los últimos éxitos del ex compositor del stud Alvear?

Seguramente que no. En sus boxes se aloja un lote inmejorable de yearlings con los mejores antecedentes y en su cabaña están esperando el turno los primeros hijos de Bis, aquel excelente ganador, hijo de Cyllene y Partícula.

Pilmayquen en el clásico Chile

Otra prueba clásica desprovista de interés resultará el clásico Chile, carrera que posiblemente a último momento quedará reducida a un match entre Pilmayquen y Bright Eyes.

Conocido el resultado del clásico Selección y la forma como se desarrolló, creemos oportuno suponer que la hija de Craganour tiene de nuevo este premio a su disposición. Sin embargo, la potranca del stud Villanueva en esa oportunidad ocupó el segundo puesto, siguiendo en todo el trayecto a la ganadora, lo que quiere decir que es en realidad la rival de mayor consideración de la favorita.

De las demás anotadas, la única capaz de cumplir su compromiso es Estampilla, en atención a que su preparación es inmejorable.

Cepillo

DESPUES DE SU CARRERA

Este hijo de Your Majesty ha quedado en excelentes condiciones, después de imponerse con toda facilidad en su compromiso de anteayer.

Parece que las fuertes caricias del látigo no lo han mortificado mayormente, pero el entraineur Vizcay, que lo considera un elemento muy útil, a fin de ver si puede modificar su raro temperamento le hará descansar aproximadamente un mes, para hacerlo reaparecer en una carrera análoga a la que se adjudicó, a disputarse en el mes de diciembre.

Caid

EN OBSERVACION

El representante del stud Atahualpa, que después de intervenir en el premio Carlos Pellegrini quedó con una mano inflamada, ha sido puesto en observación.

El veterinario que lo atiende dice que recién dentro de ocho días podrá conocerse con exactitud la importancia que tiene la dolencia.

En el clásico Salta

¿QUIENES SERAN LOS CONCURRENTES?

Las ratificaciones en esta prueba, a realizarse el próximo domingo, han sido escasas, notándose una carencia absoluta en los animales de cierta calidad. Y del reducido número será necesario aun restar algunos que como Huracán, Estampilla y Souville posiblemente no han de cumplir su compromiso, no siendo nada difícil que ocurra lo propio con Alpes, que termina de disputar el premio Carlos Pellegrini.

Lo cierto es que, hasta el momento, los competidores con mayores probabilidades son Hijo Mío, que reaparecerá esta vez en plena posesión de sus medios, y Gin Fizz, que recibe del hijo de Saint Wolff la friolera de nueve kilos.

El encuentro de los dos citados campeones puede resultar interesante, máxime en una distancia de 2000 metros, donde han de poder producir una brillante performance.

Los jockeys aprendices

Si bien es cierto que entre algunos miembros de las autoridades del Jockey Club encontró el ambiente que sospechábamos, nuestra campaña sobre limitación del ejercicio de la profesión de aprendiz, no tenemos noticia que oficialmente se haya tratado, razón que nos obliga a insistir en la seguridad de que tratándose de una petición que favorece a un gremio necesitado, no ha de escapar oportunamente a un estudio detenido.

Una estadística minuciosa, sería lo suficiente para comprobar la razón que asiste a ese grupo de jockeys que son los únicos interesados en estos momentos en que realmente, la situación en que atraviesan, sacando un montón de afortunados, no puede ser más crítica.

Rosy Queen

EN REPOSO

La carrera producida por esta hija de Your Majesty el domingo último, ha sido realmente desastrosa, si se tienen en cuenta los admirables ejercicios que en privado producía.

Por esta razón su ecurie ha resuelto ponerla en observación, aprovechando al mismo tiempo para someterla a un breve reposo.

Mehemet Alí

DEBUTARA EL DOMINGO

El propio hermano de Moloch, que a causa de un contratiempo había tenido que interrumpir su training, ya se encuentra nuevamente bien preparado y en condiciones de obtener su primera victoria, posiblemente el próximo domingo en la prueba de potrillos perdedores.

Mehemet Alí fué trabajado ayer a la tarde en 1600 metros, dirigido por I. Leguisamo, empleando 1'25" 2|5 en cubrir los últimos 1400. Como puede verse, el ejercicio del hijo de Melilla ha sido brillantísimo y, por consiguiente, ganará en cuanto corra.

Nuevo horario

A partir del próximo sábado, las carreras en el Hipódromo Argentino serán largadas a las 14, o sea media hora más tarde que las realizadas últimamente.

Trotol

UN ESPLENDIDO PRODUCTO

El domingo último hemos tenido oportunidad de ver en el paddock de Palermo a este tres años del stud Abrojo, hijo de Verdun y Tintagel.

Se trata de un caballo de excelente presencia con los mejores antecedentes y en quien su caballeriza cifra muchas esperanzas.

Trotol ya cumple sus ejercicios con regularidad y no ha de tardar en ponerse en condiciones de iniciar su campaña en las pistas.

Arancedo

RECIBIO CAUSTICO EN LA PALETA

Este representante del stud Condal ha tenido que interrumpir su training a consecuencia de haber quedado sentido de la paleta, después de intervenir en el clásico Río Uruguay, donde, como se recordará, el jockey Lema, que dirigía a Sylves, lo hizo chocar contra los palos.

Al hijo de Asturiano se le aplicó un cáustico, con lo que se piensa ha de quedar en buenas condiciones.

Brumosa

PARA LA PLATA

Esta hija de Druid y Bruma, de cuatro años, que aún no ha corrido, ha dejado de ser cuidada por el entraineur Moreno, y ha sido enviada a La Plata.

Don Padilla

EL SABADO TIENE UN COMPROMISO FAVORABLE — HOY TRABAJO EN LA PARTIDA

El hijo de Pipiolo, que en tan buen estilo abandonó la categoría de perdedor, ha seguido en inmejorables condiciones de preparación, y como el próximo sábado intervendrá en la prueba de productos ganadores, no sería difícil que obtuviese su segunda victoria, pues los adversarios que llevará, como ser Ontal, Clarinete y Sangre Fuerte, no han demostrado valer más que él.

Don Padilla, que luce un admirable estado de training, fué trabajado esta mañana en 700 metros, con resultado muy satisfactoric.

Onlymine

LA PLATA LO RECLAMA — ESTA MAÑANA TRABAJO EN 700 METROS

El pupilo del entraineur Felipe Vizcay, que se ha desempeñado regularmente en sus últimas presentaciones, disputará el próximo sábado la primera carrera del programa, y luego será enviado a La Plata, donde será presentado en la reunión del 19 del corriente.

Onlymine, dirigido por el peón, fué trabajado hoy en la partida, desempeñándose bien.

Hipódromo de San Martín

NOTAS VARIAS

Continúan obteniendo un gran éxito las reuniones matinales que se vienen sucediendo en este hipódromo.

En la del domingo, el movimiento del sport se aproximó a los 120.000 boletos, entre ganador y placé.

La cátedra estuvo bastante acertado en la elección de sus preferidos y para ello es suficiente el dato de que el dividendo mayor, a ganador, fué de $ 12.10.

En la prueba inicial el favorito Leoufucó fracasó, por haber echado sangre, y como esto es la segunda vez que se repite el caso, la comisión ha resuelto no permitirle correr al hijo de Folleto hasta tanto se compruebe su cura.

Es ésta una medida acertada y que el público aplaudirá.

Grand Couronné, cotizado en segundo término, se adjudicó la prueba inicial a entera voluntad.

El hijo de Perrier es candidato a repetir esta hazaña en más de una oportunidad.

Criollo II y Belgique, que hubieran repartido dividendos de sorpresa, ocuparon el segundo y tercer puestos, respectivamente.

Little King, que salió de perdedor en este hipódromo, ha podido obtener su segunda victoria, ganando el premio Almogavar.

El hijo de Del Valle, dada la facilidad con que se impuso, ha dejado la impresión de que será un buen ganador de carreras.

En la carrera reservada a caballos que no hayan ganado en ningún hipódromo y cuya prima es de 2.500 pesos, correspondióle el triunfo a Niña Sol, una hija de Fisherman, que venía figurando regularmente en los puestos del marcador.

El tiempo empleado de 59" 2|5 los 1.000 metros, es bastante bueno.

Con Zulú se tramitaba un lance de proporciones, pero éste tuvo que conformarse con escoltar a la ganadora por uno y tres cuartos de cuerpos.

A pesar de que los de su caballeriza alcanzaron aún a ganar algo con los $ 18.35 que repartió a placé, su entraineur I. Contreras se lamentaba de haber puesto en descubierto al hijo de 11 de Noviembre.

Judas, que hacía su debut fué cotizado favorito, sin alcanzar a tener figuración alguna.

¿Habrá extrañado la cancha el hijo de Spedit?

Esto es lo más posible, pues no es de creer que haya hecho su carrera de hace poco en Palermo.

Morfeo, que está en tren de serie, ha vuelto a imponerse en el handicap de 1.000 metros, recorriendo la distancia en el recomendable tiempo de 58".

Si el hijo de Craganour conserva su estado actual, habrá Morfeo para rato.

Nerón, que había sido pésimamente dirrigido en su anterior presentación, hizo suyo el handicap de fondo a entera voluntad.

El hijo de Pom, piloteado por Avelino Torres, se posesionó de la punta desde el vamos, para rematar la carrera al galope y vencer por dos cuerpos a Tell-El-Kebir, que se clasificó segundo.

Mac Adam II fué tercero, y cuarto Microbio II.

La Nieves, que tenía un compromiso favorable, por lo que la cátedra le dió sus preferencias, bien dirigida por el aprendiz E. Lema, se adueñó del premio Plumista con facilidad.

Danzarina, corrida a la espectativa trajo una carga al final que le valió el segundo puesto, pero sin llegar a comprometer la victoria de la favorita.

La carrera del desquite fué ganada por Heligoland, en buen estilo.

Chimborazo, a pesar de haber tenido algunos contratiempos, alcanzó a escoltar a la ganadora.

Colocación que han tenido la mayoría de los competidores en las respectivas pruebas disputadas:

Primera carrera — 1.o Grand Couronné (F. Romero); 2.o Criollo II, 3.o Bélgique, 4.o Caramurú, 5.o Espinoso, 6.o Kintaró, 7.o Leoufucó, 8.o Triplepatte, 9.o y último Litógrafo.

Segunda carrera—1.o Little King (J. Arlandini, 2.o Lord Primrose, 3.o Peregrino, 4.o Beligerante, 5.o Fil d'Acier, 6.o Lupulo, 7.o Fragonard, 8.o Gato XII, 9.o Hernán Cortés, etc.

Tercera carrera — 1.a Niña Sol (J. Arlandini), 2.a Zulú, 3.a Eestrella Real, 4.o Gabier, 5.o Plumazo, 6.o Bendición, 7.o Madder, etc.

Cuarta carrera — 1.o Morfeo (J. M. Pena), 2.o Abeja III, 3.o La Martina, 4.o Panoli, 5.o Girasol, 6.o y último Vuhugit.

Quinta carrera — 1.o Nerón (A. Torres), 2.o Tell-El-Kebir, 3.o Mac Adam II, 4.o Microbio II, 5.o Quintuay, 6.o Marbak, 7.o Pollo, 8.o y último, Bravío.

Sexta carrera — 1.o La Nieves (E. Lema), 2.o Danzarina, 3.o Pita III, 4.o Morismona, 5.o y último, Maubege.

Séptima carrera — 1o. Heligoland (A. Rossi), 2.o Chimborazo, 3.o Pino, 4.o Langrán, 5.o y último, Last Stroke.

Para las reuniones de los días sábado y domingo próximos, damos los siguientes programas:

Día 11—

Premio Rodil, distancia 1.000 metros: Ojo 56 kilos, Caramurú 55, Parra 55, Litógrafo 54, Triplepatte 52, Marabú 52, La Gallareta 49, Spice 48, Mascotón 48, Kintaró 44.

Premio Maimie, distancia 1.500 metros: Gárgola 55 kilos, Manguera 52, La Nieves 52, Maubege 49, Pelegrina 49, Zarzuela 48, Osa Mayor 47, Morismona 46, Amena 46, Astillita 46, Fajina 46, Puchú 46, Michette 45, Graselles 45, Danzarina 45.

Premio Chili II, distancia 1.000 metros: Old Chum 56 kilos, Plumazo 56, Rigolboche 56, Brasero 56, Malvón 56, Gabier 56, Peonia 54, Achira III 54, Dondevás 54, Bendición 54, Friandise 54, Mihaha 52, Louis d'Or 52, Alarcón 52, Rey de Flandes 52, Estrella Real 50, Saboyna 50.

Premio Gaditano, distancia 1.300 metros: Negocio 54 kilos, Cayó Piedra 54, Fragancia 53, Toledano 52, Sangre Noble 51, Humorada 51, First Bud 50, Figurín 49, Hernán Cortés 49, Beligerante 48, Globo 46, Baturra 47, Peregrino 47, Lechuga 45 kilos.

Premio Langrán, distancia 1.400 metros: Medoc 56 kilos, Fanático II 56, Grand Couronné 53, Marcos 53, Payasito 53, Langrán 53, Fighter 53, Cayó Piedra 53, Roble 53, Pita III 51, Lolita III 51, La Pace 51, Graseless 51, Bruleur 50, El Barón 50, Espinoso 50.

Premio Algeria, distancia 2.000 metros: Nerón 54 kilos, Intruso 46, Aguilucho 53, General Pershing 53, Jornalero 51, Danza 50, Mister Dick 50, Poolvir 50, Mostrador 46, Last Stroke 46, Fil d'Acier 46, Chimborazo 46, Barrisco 46, Oberdán 46.

Día 12—

Premio Holmes, distancia 1.500 metros: Marcos 57 kilos, Cayó Piedra 57, Lord Primrose 57, Payasito 57, Gato XII 57, Caramurú 54, Langrán 57, Parra 54, General Haig 54, Globo 54, Bruleur 54, El Barón 54, Mascotón 54, Roble 54, Oberdán 54, Bandom Shot 54, El Malacaote 54, Espinoso 54, Gárgola 52, Danzarina 52.

Premio La Tarde, distancia 1.300 metros: Roble 57 kilos, Toba II 57, Guaso 57, Gaditano 57, Lord Primrose 57, Gran Galeoto 57, Graselles 55, Zanzuela 55, Sembradora 55, Bendición 52, La Pastoral 52, Alarcón 50.

Premio Nepote, distancia 1.400 metros: Plumazo 56 kilos, Rigolboche 56, Puerto Rico 56, Tremendo 56, Brasero 56, Tichole 56, Marino 56, Zulú 56, Ocurrente 56, Batelera 54, La Trilla 54, Nika 54, Alarcón 52, Judas 52, Olivero 52, Culebrón 52, Caimán 52, Observador 52.

Premio Pyrenée, distancia 1.400 metros: Frascuelo II 58 kilos, Batebé 55, Panoli 53, Vuhugit 53, Morfeo 52, Marbak 52, Tell-El-Kebir 52, Sebastopol 51, Jornalero 50, Galán 50, Triplepatte 47, Intruso 47, Pino 45, Cayó Piedra 45, Adán 47, Norabuena 41.

Premio Rebote, distancia 2.300 metros: Girasol 61 kilos, Cylleval 61, Bag Piper 57, Pollo 56, Nerón 55, Quintuay 53, Tell-El-Kebir 52, General Pershing 52, Mac Adam II 51, Microbio II 50, Danza 47, Bravío 43.

Premio Cotorí, distancia 1,500 metros: Din 57 kilos, Sangre Noble 55, Last Stroke 55, Malambo III 55, El Malacate 53, Lúpulo 53, Fil d'Acier 53, Salamero 53, Gorostiaga 51, Beligerante 51, Almogávar 49, Zarzuela 49, Litle King 49, Nana 45.

Premio Charge, distancia 1.000 metros: Lady Valle 53 kilos; Morismona 53, Naviña 52, Baturra 52, Pita III 51, Sembradora 51, La Martina 49, Fragancia 49, Adelfa 49, La Pace 49, La Gallareta 47, Soguieta 47, Cuña 47, La Raza 47, Zeta 47.

La prohibición, Diógenes

Una vez más vamos a insistir en que el Jockey Club Uruguayo debe modificar la cláusula que impide intervenir en los grandes clásicos de enero, a los caballos castrados, prohibición tan personal que originó la censura unánime de nuestra prensa.

En nuestro último suelto, decíamos que para nada debe interesar el estado actual del representante del stud Hampton y que sólo se impone volver a dejar las cosas como estaban, por lo menos, hasta que se realicen los próximos clásicos. Esa sería la resolución que colocaría fuera de discusión la buena intención de los dirigentes de la institución de la vecina orilla.

¿Quiere Vd. hacer un regalo de positivo valor? No olvide que en la calle San Martín 140 encontrará toda clase de alhajas de verdadera ocasión, con amplias garantías a precios más baratos que en otra parte.
A todo comprador se le hará un obsequio de una alhaja.
La casa está abierta los sábados hasta las 20 horas. Consulten precios.
SAN MARTIN 140

Hipódromo de Temperley

Asignación de peso para las reuniones de los días sábado y domingo próximos:

Día 11

Premio Delecta, distancia 1200 metros: Nelumbo 59 kilos, Lujuria 57, Oda Real 52, Tío Lila 52, Primacio 52, Locatelli 52, Tina II 51, Jill 50, Moujik 50, Pedido 50, Veranito 48, Búlgara 48, L'Epatant 48, Afufa 48.

Premio Delfina, distancia 1300 metros: Turro 56 kilos, Diamond Red 56, Zar Nicolás 56, Castelar 56, Gran Galeotto 56, Revistero 56, Don Emilio, ex Frascuelo, 56, Little Doyle 54, Lucky 54, Marjolaine 54, Amada 54, Maya 54, Niña Bien 51, trumpeter 56.

Premio Delta, distancia 1000 metros: Cangrejo 56 kilos, Entrerriano 56, No Me Gusta 56, General Conessa 56, Diablo Azul 56, Medio Día 56, Prisionero 56, Cañón 56, Narambá 56, Lansing 56, Ofrenda 54, Afrenta 54, Fíbula 54, Jugadora 54, Ojos de oro 54.

Premio Delicatesse, distancia 1100 metros: Revieus 57 kilos, Nipón 57, Rodemensis 57, Banquero 57, Mago 57, Kalifato 57, Musmón 57, Teniente Lugones 57, Lord Cecil 57, Carahiguazú 57, Flyer 57, Pigmeo 57, Niña Bien 55, Marietta 55, Peregrina 55, Tarantella 55.

Premio Deliciosa, distancia 1300 metros: Amada 57 kilos, Sisa 57, Petite Follie 57, Travesura 57, Ardagh 54, Marchanta 54, Adelfa 54, Epater 54, Chaira 51, Lollipop 51, Ketty Doyle 51, Nadadora 48.

Premio Democracia, distancia 1800 metros: Romanoff 57 kilos, Tesonero 57, Decurión 57, Usurero 57, Sello 57, Maorí 57, Exellenza 54, Camorrista 54, Chorro 54, Basilisco 54, Ivor 54, La Chance 54, Legislador 5-, Jaleo 51.

Día 12

Premio Nacarina, distancia 1300 metros: Nelumbo 59 kilos, Lujuria 57, Primacio 52, Sinchi Rica 52, Locatelli 52, Constantino 52, Tina II 51, Violeta Colorada 51, Moujik 50, Jill 50, Pedido 50, Búlgara 48, Veranito 48, L'Epatant 48, Afufa 48.

Premio Nada, distancia 1100 metros: Gran Galeotto 56 kilos, Hdirógeno 56, El Asalto 56, Chianti 56, Mosquetón 56, Valpurgis 54, Viuda Alegre 54, Marjolaine 54, Queen Mary 54, Magdala 54.

Premio Nall, distancia 1200 metros: Subterráneo 56 kilos, Camino Abierto 56, Diablo Azul 56, Capitán Sarmiento 56, Cañón 56, Sargento Vega 56, Varonil 56, Medio Día 56, Narambá 56, Lousing 56, Torrecita 54, Ofrenda 54, Ojos de Oro 54.

Premio Naranjera, distancia 1800 metros: Pericles 57 kilos, Gárgola 54, Compinche 51, Adelión 51, Decurión 49, Mala Sbmora 49, Tesonero 48, Maorí 48, Steam 48, Usurero 48, Ivor 48, Zar Nicolás 48, Amada 48, Sello 48.

Premio Narcisa, distancia 1800 metros: Peringote 57 kilos, Chasquide 57, Tableau 57, Mago 57, Granadero II 57, Rey Monje 57, Ebigrante 57, Legislador 57, Jaleo 57, Lollipop 55, Diamantita 55, Trompeter 54, Magdala 52, Lucky 52, Little Doyle 52, Alarm 52.

Premio Navarra, distancia 1100 metros: Burgano 56 kilos, Pancholds Willie 56, Camorrista 56, Viento Fresco 56, Tabacal 56, Valgris 56, Baboso 56, Mederic 56, Marchanta 54, Ardagh 54, Lord Cecil 53, Carahiguazú 53, Musmón 53, Niña Bien 51, Don Emilo, ex Frascuelo, 50.

Premio Nave, distancia 1200 metros: Genio 61 kilos, Escorpión 57, Titta Ruffo 55, Pell 54, Pescador 54, Bay Rum 52, Parejero 51, Criollito 50, My Victory 50, Chonguito 50, Juramento 49, Aníbal II 48, Diamond Red 48.

Hipódromo de La Plata

LA REUNION DE ANTEAYER

Como lo habíamos previsto, resultó brillante la reunión de carreras efectuada anteayer en el hipódromo de La Plata.

Las diversas pruebas fueron disputadas por caballos de primera fila, lo que dió lugar a presenciar más de un final interesante.

En la primera carrera se impuso nuestro favorito Yodo, que tan bien se había desempeñado en su último compromiso.

El hijo de Greenan, que ganó con relativa facilidad, respondió al gran favoritismo que le dispensaron los aficionados.

Amapola, que ocupó el segundo puesto, no ha de tardar en ganar, pues su performance de anteayer es bastante satisfactoria.

En las mismas condiciones se encuentra El Cacherro, que cada vez se está acercando más al primer puesto.

No es verdad, que también fué la favorita de LA EPOCA, logró obtener la victoria en la segunda carrera, batiendo en buen estilo a Melodía.

La hija de Juez de Paz, si quiere volver a imponerse, será necesario que realice mayores progresos.

Otro favorito de LA EPOCA salió airoso en la prueba de potrillos perdedores, siendo este Albeador, que se impuso por varios cuerpos.

Como el hijo de Mehari ha demostrado poseer estimables ligerezas, no sería difícil que en distancias cortas logre ganar otra vez en breve.

Uñita, que ya conoce el placé, ocupó el segundo puesto, dejando la impresión que le resultará difícil obtener su primera victoria si no consigue realizar buenos adelantos.

Rapiér, que había corrido mal en sus últimas presentaciones, logró adjudicarse la cuarta carrera, no sin tener que emplearse seriamente para vencer a El Corral.

El hijo de Mojinete y Guillermina sorprendió a la cátedra al abonar el grueso sport de $ 137.10 entre ganador y placé.

El Corral, que finalizó segundo a menos de un cuerpo, produjo una excelente performance, que lo perfila como un probable ganador en breve.

El hijo de Volador luce un alto grado de preparación.

Jedo, que también fué nuestro candidato, se adjudicó la quinta carrera, marcando el recomendable tiempo de 1'17" 4|5 en los 1300 metros.

El hijo de Delarez, que ganó por varios cuerpos, como en la actualidad pasa por un buen momento, se cansará de ganar en aquel hipódromo.

Don Domingo, que señalamos al placé, ocupó el segundo puesto, confirmando una vez más nuestra excelente información.

El hijo de Ajó al haber caído vencido en el notable tiempo que lo fué, produjo una gran carrera.

Difteria, que venía conduciéndose satisfactoriamente en cuanta carrera intervenía, logró salir airosa en la prueba de productos ganadores.

La hija de Clunois, que ganó con facilidad en 1'13" los 1200 metros, es una potranca regular, que ganará numerosas carreras.

La Langosta y Dear Mé, que finalizaron segunda y tercera, respectivamente, cualquiera de ellas que hubiera ganado, habría dado un elevado sport.

Ambas potrancas abonaron 11.10 y 10 pesos, respectivamente, a placé.

En el handicap de fondo, Burlón que señalábamos en segundo término, porque hacía su debut en aquellas pistas, se adjudicó una hermosa victoria, al haberse impuesto en reñida lucha a Le Poilú.

El hijo de Esling logrará repetir su hazaña de ayer en numerosas ocasiones, pues su estado de training es de primer orden.

Krin no respondió a su última y notable carrera; no sabemos por qué causa.

Si el hijo de Pipiolo gana en su próxima presentación, será necesario que intervenga la comisión de carreras en el asunto, pues no es posible que un caballo unas veces gane por varios cuerpos y otras finalice no placé.

Programa de entradas para la reunión del domingo 19 de noviembre de 1922.

Premio Tolosa. — Para todo caballo de 4 años y más edad, que no haya ganado. Peso, 56 kilos. Premio, $ 2000 al primero, 200 al segundo y el tercero salvará su entrada. Distancia, 1300 metros. Entrada, $ 30.

Premio Ensenada. — Para potrancas de 3 años, que no hayan ganado. Peso, 55 kilos. Premio, $ 2500 a la primera, 250 a la segunda y la tercera salvará su entrada. Distancia, 1400 metros. Entrada $ 35.

Premio Los Hornos. — Para potrillos de 3 años, que no hayan ganado. Peso, 55 kilos. Premio, $ 2500 al primero, 250 al segundo y el tercero salvará su entrada. Distancia, 1100 metros. Entrada $ 35.

Premio Capital. — Para todo caballo de 4 años y más edad ganador, hasta $ 7000. Peso, 50 kilos. Recargo de 2 kilos por cada $ 1500 o fracción mayor de $ 750 ganados. Premio, $ 2000 al primero, 200 al segundo y el tercero salvará su entrada. Distancia, 1400 metros. Entrada $ 30.

Premio La Plata (donado por el Jockey Club de Buenos Aires). — Handicap para todo caballo ganador de más de $ 8000. (Los aprendices sin descargo). Premio, $ 7000 al primero, 700 al segundo y el tercero salvará su entrada. Distancia, 2300 metros. Entrada $ 100.

Premio Fundador (donado por el Jockey Club de Buenos Aires). — Handicap para productos de 3 años, ganadores. (Los aprendices sin descargo). Premio, $ 5000 al primero, 500 el segundo y el tercero salvará su entrada. Distancia, 1600 metros. Entrada $ 45.

Premio 19 de Noviembre. — Handicap para todo caballo de 4 años y más edad ganador, de más de $ 5000. Premio, $ 3000 al primero, 300 al segundo y el tercero salvará su entrada. Distancia, 160 metros. Entrada $ 45.

Apertura de cartas: viernes 10 de noviembre, a las 18; asignación de pesos, lunes 13 de noviembre; declaración de forfait, miércoles 15 de noviembre, a las 18.

Las inscripciones en Buenos Aires se reciben en el Jockey Club hasta las 14, y en la Confitería Hípica, Avenida Vértiz y Estados, frente al Hipódromo Argentino, hasta las 16. Las declaraciones de forfaits se reciben hasta las 17.

Por informes en Buenos Aires, al Sr. Romeo Monata, Jockey Club, y Serrano número 2237; U. T. 1221, Palermo.

Asignación de peso para las reuniones de los días sábado y domingo próximos:

Día 11

Premio Tangarupá, distancia 1300 metros: Colmo 56 kilos, Taia 56, Rendito II 56, Big Bug 56, Cuatrero 56, Relmo 56, El Condenado 56, Sinvergüenza 54, La Viznaga 54, Brumosa 54, Amapola 54, Ordenada II 54.

Premio Tapado, distancia 1600 metros: Estanciera 55 kilos, La Llorona 55, Plateresca 55, Julie 55.

Premio Tapera, distancia 1500 metros: Palazo 55 kilos, Calcador 55, Sufra! 55, Uñita 55, Fogueado 55.

Premio Tapiz, distancia 1200 metros: Almagro 57 kilos, Irónico 57, Marol 57, Obús 57, Pellizco 57, Perybebuy 57, Non e Vero 57, Malberry 55, Cerdeña 55, Valtaigne 55, Gay Bob 55, Munster 55, Plunger 51, Nenúfar 52.

Premio Tarambana II, distancia 1500 metros: Susie 57 kilos, Spécula 56, Vivita 56, Claudinette 55, Paja Voladora 52, Malberry 49, Naranjada 49.

Premio Tantarella, distancia 1400 metros: El Molle 55 kilos, Chocho 52, Menard 52, Tarik 52, Pericón 52, Cuore 52, Fonti 52, Veguero 52, Bienllegada 50, Grace Darling 50, Dear Me 50, La Langosta 50, Cupla 50, Armel 50, Firmeza XII 50, Gracia Plena 50.

Premio Tartarín, distancia 1600 metros: Le Poilú 57 kilos, Porvenir 55, Matacán 53, Don Domingo 50, Sodabar 50, Lens 44.

Día 12

Premio Ukase, distancia 1800 metros: Colmo 56 kilos, Islote 56, Morning Post 56, Pickle 56, Relmo 56, El Condenado 56, Niza 54, Chichona 54.

Premio Un Tanto, distancia 1300 metros: Orillera 55 kilos, Courtesy 55, Paja Colorada 55, Estanciera 55, La Llorona 55, Plateresca 55, Supercheria 55, Lisonja 55, Peggie 55, Hincapié 55, Aguerida 55, Sola Mía 55, Mi Tormento 55, Julie 55.

Premio U 9, distancia 1200 metros: Náufrago 55 kilos, Matacebo 55, Palazo 55, Paulman 55, Nublado 55, Sufra! 55, Oscar 55, Uñita 55, Buines 55, Fogueador 55.

Premio Uppercutt II, distancia 1600 metros: Bufón 60 kilos, Marol 58, Frenética 56, Un Tanto 56, Almagro 56, Paris Sport 56, Nenúfar 54, Irónico 54, Obús 54, Rapier 54, Pichuela 54, Girole 52, Iodo 52, El Portugués 52, Plunger 52.

Premio Urania, distancia 1400 metros: Jedo 59 kilos, Emeval 55, Escalapio 52, Susie 48, Don Domingo 48, El Corral 46, Balsalea 45, Matchlight 43.

Premio Usurero, distancia 1500 metros: El Molle 55 kilos, Menard 52, Tarik 52, Pericón 52, Arc en Ciel 52, Cuore 52, Fonti 52, Veguero 52, Bienllegada 50, Grace Darling 50, Lechuguita 50, Dear Me 50, Cupla 50, Impaciencia 50, Armel 50, Firmeza XII 50.

Premio Utrecht, distancia 2000 metros: Burlón 57 kilos, Ambassador 55, Atención 55, Le Poilú 55, Porvenir 55, Motín 52, Dalry Man 51, Matacán 51, Luminar 50, Festivo 48.

URINARIAS
(AMBOS SEXOS)
NO SOLO LOS HOMBRES,
para el tratamiento de la blenorragia, gonorrea (gota militar), cistitis, orquitis, prostatitis, catarro vesical, etc., etc., usan, con preferencia a cualquier otro remedio, los CACHETS COLLAZO - ANTIBLENORRAGICOS; también las señoras afectadas de leucorrea (flujos blancos) metritis, vaginitis y otras dolencias análogas, acuden a él con entera confianza y fe. Y esta predilección se explica fácilmente, sabiendo que los CACHETS COLLAZO producen siempre favorables efectos, como se ha comprobado en miles de casos, son de administración facilísima, cuestan relativamente muy poco y pueden emplearse con la más absoluta reserva.
Cuando la acción de los CACHETS se desarrollara un poco lenta — cosa que ocurre raras veces — puede activarse, si el paciente era ya débil o lo está a consecuencia del mal, tomando, juntamente, la POCION TONICA DEPURATIVA COLLAZO, excelente regenerador de la sangre y vigorizador del organismo; y si la lentitud obedece a otras causas, haciendo uso de los POLVOS COLLAZO, poderoso desinfectante de las vías urinarias, utilísimo, además, para la higiene íntima.
Preparados por el doctor Angel García Collazo en sus laboratorios de Rosario, Calle Córdoba 884.
Un interesante librito relativo a las enfermedades de las vías urinarias y a los específicos COLLAZO, se remite gratis y franco a quien lo solicite.

PARQUE JAPONES ALEM Y CALLAO U. T. 2170 Juncal
Abierto todas las noches - Domingos y Festivos; tarde y noche
Conciertos sinfónicos por la banda del Rto. 8 de Infantería. — Teatro Tren Panorámico, Looping the Loop, Whip y ortas grandes diversiones.
ENTRADA $1.00
CON DOS VALES PARA ATRACCION

Mundo Comercial

INTERIOR

Bolsa de Comercio

Primera rueda

Cédula Hipotecaria Argentina, al contado: 10.000 a 99.90, 1.000 a pesos 99.80.

Id Noviembre 8: 1.500 a 99.80, 12.500 a 99.90.

Id noviembre 9: 300.000 a 99.90.

Id 1a. serie, noviembre 8: 55.000 a 99, 12.000 a 99.30, 60.000 a 99.50.

Id 4a. serie, al contado: 28.000 a pesos 94.20.

Id noviembre 8: 41.000 a 94.20.

Id 5a. serie, al contado: 2.000 a pesos 97.10.

Id noviembre 8: 24.200 a 97, 41 mil a 97.10.

Id 6a. serie, noviembre 8: 53.800 a 97, 12.000 a 97.30.

Id 7a. serie, noviembre 8: 7.500 a pesos 93.50.

Id 8a. serie, noviembre 8: 5.500 a 93.30, 11.000 a 93.20, 4.000 a pesos 93.30.

Id 3a. serie, noviembre 8: 139.000 a pesos 93.80.

Id 10a. serie, noviembre 8: 59.000 a pesos 93.80.

Id 11a. serie, al contado: 16.000 a pesos 92.30.

Id noviembre 8: 5.000 a 92.20, 15.500 a 92.30.

Id 12a. serie, al contado: 2.000 a pesos 92.30.

Id noviembre 8: 123.000 a 92.30.

Id 13a. serie, al contado: 50.000 a 92.70, 20.000 a 92.60, 13.000 a 92.50

Id noviembre 8: 16.000 a 92.60.

Id noviembre 9: 100.000 a 92.50.

Id 14a. serie, al contado: 1.500 a 92.60, 1.000 a 92.50. 26.500 a pesos 92.60.

Id noviembre 8: 144.000 a 92.60, 100.000 a 92.50.

Crédito Arg. 1905, al contado: 42.500 a 84.20, 15.000 a 84.50.

Id 1911, noviembre 8: 3.600 a pesos 83.50.

Bonos Pavimentación (sem.), noviembre 8: 15.000 a 92.70.

Id (9142), noviembre 8: 2.800 a pesos 86.30.

Bonos Banco Provincia, noviembre 8: 8.000 a 92.90.

Certificados Municipales 7 o|o, noviembre 8: 110.850 a 101.40, 5.000 a pesos 101.50.

Deuda B. A. 6 o|o, noviembre 8: 17.500 a 87.80.

Id diciembre 15: 12.600 a 88.30.

Q. Fusionados, al contado: 200 a pesos 32.50.

Id noviembre 8: 58 a 31.50, 50 a pesos 32.50.

El Globo, noviembre 8: 50 a 175.

Guatraché, al contado: 500 a 2.40.

Astra, noviembre 8: 340 a 71.50.

Id fin de mes: 100 a 72.

Id diciembre 31: 100 a 72.40.

Arg. Edificación, noviembre 8: 100 a 40.

MERCADO DE CAMBIOS

Primera rueda

Sin operaciones.

PRECIOS OFICIALES

Libras	43 7/8
Francos	12.72
Belgas	13.78
Suizos	4.44
Florines	2.08 1/2
Liras	19.35
Marcos	6.600
Pesetas	5.36
Dólares	122.90
Reis	35.600
Montevideo	9.60

VALORES EN COMPRA VENTA

Solicitados:

Nuevo Banco Italiano.
Empréstito Francés 6 o|o.
Destilería "El Globo".

Ofrecidos:

Colonia Alvear.
Elaboración General de Plomo.

MERCADO DE CEREALES A TERMINO

Primera rueda

Trigo — Entrega en febrero No. 1, 200 toneladas a 11.30 sobre dársena.

Maíz — Entrega en noviembre, 200 toneladas a 7.55 sobre dársena; entrega en diciembre, 400 toneladas a 7.60, 400 a 7.58 sobre dársena.

Lino — Entrega en Diciembre, 200 toneladas a 17.45; 100 a 17.50; 300 a 17.60; 100 a 17.61; 200 a 17.60, sobre dársena.

Entrega en febrero, 100 toneladas a 15.75; 700 a 15.80; 400 a 15.85; 200 a 15.83, sobre dársena.

BOLSA DE LA PRODUCCION ARGENTINA

Primera rueda

Sin operaciones.

MERCADO A TERMINO DE ROSARIO

Primera rueda

Trigo, entrega en diciembre, 200 toneladas a 11.50; entrega en enero, 100 toneladas a 11.12.

Maíz, entrega en diciembre, 300 toneladas a 7.50.

Lino, entrega en noviembre, 100 toneladas a 18.25; 300 a 18.24; 100 a 18.23; 100 a 18.20; 100 a 18.18; 200 a 8.15; entrega en diciembre, 300 toneladas a 17.25; 600 a 17.15; entrega en enero, 100 toneladas a 15.85; entrega en febrero, 100 toneladas a 15.70; 300 a 15.72; 600 a 15.70.

BOLSA DE CEREALES DE SANTA FE

Primera rueda

Lino, entrega en diciembre, 100 toneladas a 16.80; entrega en febrero, 100 toneladas a 15.35.

MERCADO CENTRAL DE FRUTOS

Ventas de hoy

Lana nueva, fina correntina. — 3000 kilos a pesos 25.00.

De Cavo raso, cruza fina. — 40000 kilos a pesos 21.00.

De Provincia, cruza fina. — 2000 kilos a pesos 18.00.

Cruza fina y mediana. — 20.000 kilos a pesos 15.00; 8000 a 14.50; 5000 a 14.00; 5000 a 13.50; 10.000 a 13.00; 12.000 a 12.50.

Cruza Mediana. 12.000 kilos a pesos 16.50; 20.000 a 13.00; 1000 a 11.50.

Cruza gruesa. — 30.000 kilos a pesos 9.50; 45.000 a 9.20; 10.000 a 9.0; 4000 a 8.80; 10.000 a 8.50; 12.000 a 8.20; 20.000 a 8.00; 10.000 a 7.50; 2000 a 7.00.

Borregas. — 1000 kilos a pesos 12.00; 12.000 a 11.00; 2000 a 10.00 2000 a 9.50; 5000 a 9.00; 4000 a 8.50; 3000 a 8.00; 2000 a 7.50.

Lana Vieja, fina Chubut. — 4000 kilos a pesos 1.500.

Cruza gruesa. — 10.000 kilos a pesos 8.00; 6000 a 7.50; 3000 a 7.20 5000 a 7.00; 20.000 a 6.70; 10.000 a 6.50; 24.000 a 6.30; 7000 a 6.00.

Segunda esquila—2000 kilos a pesos 1000, 1000 a 900, 400 a 750, 2000 a 700, 3000 a 60.

Pieles lanares, estación consumo.— 150 kilos a $0.85; 1000 a 0.82, 2000 a 0.80; 1500 a 0.78, 2000 a 0.76, 2000 a 0.75, 2000 a 0.72, 400 a 0.70, 3000 a 0.68, 4000 a .65, 2500 a 0.62, 2000 a 0.60, 1000 a 0.55.

Desecho.—1500 kilos a $0.65, 1000 a 0.62, 3000 a 0.60, 1500 a 0.50, 3000 a 0.58, 3000 a 0.55, 3.000 a 0.52, 4000 a 0.50, 4000 a 0.48, 5000 a 0.45, 5000 a 0.42, 3000 a 0.40, 2000 a 0.35.

Fino y cruza fino.—300 kilos a $1.15; 500 a 1.02, 6000 a 0.90.

De los ríos.—8000 kilos a $1.15.

Corto y pelado, consumo. — 3500 kilos a $0.30.

Borregos.—1200 kilos a $0.30.

Cueros vacunos: 200 c. a 11.60, 1000 a 11.50, 300 a 11.40, 700 a 11.30, 400 a 11.20, 600 a 11, 300 a 10.80, 400 a 10.50, 200 a 10, 300 a 9.50, 200 a 9, 300 a 8.50, 100 a 8.

Especiales: 600 c. a 12.50.

Salados: 50 c. a 0.60.

Becerros: 1500 c. a 10, 800 a 0.80, 500 a 9.50, 200 a 9.

Nonatos: 1200 c. a 7, 500 a 6.80, 300 a 6.50, 100 a 6.

Potros: 80 c. a 8.30, 100 a 7.70, 200 a 7.50, 100 a 7.20, 100 a 7, 50 a 6.50, 50 a 6.

Cerdas: 300 k. a 19, 500 a 18, 400 a 17.50, 700 a 17, 800 a 16, 500 a 15, 400 a 14.50, 500 a 14, 300 a 13. 400 a 12.

Corderitos: 5 d. a 5, 100 a 4.80, 500 a 4.50, 100 a 4.

Nutria: 20 a 20, 30 a 18, 10 a 16.

Abierta: 21 k. a 15.80, 30 a 15, 10 a 13, 20 a 12.

Por docena: 10 d. a 70.

Cabras: 120 k. a 21.

Liebres: 300 c. a 0.65, 500 a 0.62, 500 a 0.60, 200 a 0,55.

Sebo derretido: 1000 k. a 5.60.

Lana entrada, 424.087 kilos; salida, 315.861 kilos; entrada total, 9.215.027; existencia, 3.356.334.

BOLSA DE CEREALES

VENTAS EFECTUADAS HOY

Trigo varias clases. — 202 bolsas en Once, a $ 10.50, Perlender y Cía.; 57 en Once, a 10.50, id.; 387 en Once, a 10.50, id.; 615 en Once, a 11.70, Benvenuto Hnos.; 350 en Sola, a 10.90, Suc. Sansot; 418 en Once, a 10.50, A. Bellini y Cía.; 73 en Sola, a 10.80, Bidon Chanal; 80 en Once, a 11.50, Aguirre Hnos.; 268 en Sola, a 11.75, Bidon Chanal; 65 en Once, a 11.20, I. y E. Pillitz; 689 en Depósito, a 11.80, Devoto Ltda.; 591 en Depósito, a 11.80, id.; 627 en Depósito, a 11.80, id.; 627 en Depósito, a 11.80, id.; 530 en Sola, a 11.—, Juan Lalor; 191 en Once, a 10.60, F. Linari; 425 en Once, a 11.50, Saint Freres; 695 en Once, a 10.50, Palacios Hnos.; 430 en Once, a 10.90, W. García y Cía.; 300 en Once, a 11.75, F. Dorignac y Cía.; 95 en Bs. Aires, a 10.—, Gnecco y Bloch; 650 en Once, a 11.75, F. Dorignac y Cía.; 650 en Once, a 11.70, F. Castellan y Cía.; 730 en Once, a 10.60, E. Piccolini y Cía.; 390 en Once, a 11.60, I. y E. Pillitz; 150 en Sola, a 12.—, Suc. Sansot.

Maíz amarillo. — 384 en Bs. Aires, a $ 6.80, Sanit Freres; 80 en Sola, a 6.70, Bidon Chanal; 1.490 en Once, a 6.85, Cuesta y Cía.; 696 en Sola, a 7.10, A. Bellini y Cía.; 708 en Sola, a 6.60, E. Puccio; 637 en Sola, a 6.60, id.; 130 en Once, a 7.05, García Ltda.; 95 en Once, a 6.85, Juan Lalor; 957 en Palermo, a 6.60, V. Senatore; 230 en Sola, a 6.50, Serantes y Caimi y Cía.; 88 en Sola, a 6.20, S. y Bercetche; 190 en Once, a 6.80 id.; 44 en Bs. Aires, a 6.40, Perlender y Cía.; 470 en Sola, a 6.60, T. P. y H. Ojea; 108 en Bs. Aires, a 6.—, Perlender y Cía.; 636 en Bs. Aires, a 7.—, id.; 314 en Sola, a 6.75, P. y A. Lanusse; 695 en Palermo, a 7.25, Unzué Alzaga y Cía.; 472 en Once, a 7.15, id.; 314 en Once, a 7.15, id.; 187 en Once, a 7.15, id.; 480 en Once, a 7.15, id.; 1.588 en Bs. Aires, a 6.40, Byrne y Cía.; 292 en Sola, P. Rebagliatti y Cía.; 210 en Sola, a 6.90, P. Volpacchio; 750 en Once, a 7.10, Saint Freres; 610 en Once, a 6.80, Palacios Hnos.; 300 en Sola, a 6.20 Devoto Ltda.; 120 en Sola, a 6.30, P. y A. Lanusse; 300 en Once, a 6.75, F. Castellan y Cía.

Maíz morocho. — 152 bolsas en Sola, a $ 6.80, A. Bellini y Cía.; 530 en Once, a 7.30, M. Rizzolo y Cía.; 200 en Once, a 6.—, Devoto Ltda.; 255 en Once, a 6.20, Palacios Hnos.; 150 en Once, a 6.40, I. y E. Pillitz.

Avena. — 517 bolsas en Once, a pesos 10.30, A. Bellini y Cía.; 221 en Sola, a 10.40, J. S. Prescott; 100 en Once a 10.80, id.; 39 en Once, a 10.80, García Ltda.; 30 en Once, a 10.80, Avalos Zalazar y Cía.; 80 en Depósito, a 10.—, F. Dorignac y Cía.; 550 en Depósito, a 10.40, id.; 550 en Sola, a 10.45, Devoto Ltda.; 212 en Once, a 10.80, Benvenuto Hnos.; 650 en Depósito a 10.40, F. Dorignac y Cía.; 184 en Bs. Aires, a 10.30, Gnecco y Bloch.

Lino. — 273 bolsas en Once, a pesos 18.20, Aguirre Hnos.; 154 en Sola, a 18.50, O. y Beloqui; 156 en Once, a 18.50, Saint Freres.

Nabo. — 70 bolsas en Sola, a pesos 188.—, Juan Lalor; 57 en Depósito, a 23.—, F. Dorignac y Cía.; 51 en Once, a 19.70, J. S. Prescott; 154 en Depósito a 10.50 Perlender y Cía.

Mijo. — 340 bolsas en Depósito Once, a $ 8.—, Oscamou y Cía.

Alpiste. — 190 bolsas en Once. a $ 14.50, Martelli Genoud y Cía. Ltda.; 560 en Once, a 14.60, Unzué Alzaga y Cía.; 18 en Once, a 14.—, J. S. Prescott.

Cebada. — 93 bolsas en Once, a pesos 9.30, Kantor; 740 en Sola, a 8.60, Juan Lalor.

Centeno. — 154 bolsas en nce, a pesos 8.—, Benvenuto Hnos.

Cebadilla. — 87 en Once, a $ 10.—, Benvenuto Hnos.

Semilla alfalfa. — 81 en Depósito, a $ 5.—, Chapar y Cía.; 152 en Depósito, a 4.50, id.; 94 en Once, a 5.—, Poliedo y Cía.

ENTRADA DE CEREALES

Once: Trigo 9.368 bolsas, maíz 9.655, lino 892, nabo 123, avena 1.277, cebada 277, cebadilla 133, centeno 96, alpiste 1.332 semilla alfalfa 76.

Brián: Trigo 9.786 bolsas, maíz 12.856.

Sola: Trigo 651 bolsas, maíz 8.920, lino 210, nabo 13, avena 299, cebada 651, harina 1.600.

Buenos Aires: Trigo 1.031 bolsas, maíz 4.313, lino 1.260, avena 203, centeno 8.

Riachuelo: Trigo 5.804 bolsas, maíz 20.153, lino 1.060.

Lacroze: Paja Guinea 613 atados.

Pacífico: Maíz 180 bolsas.

Palermo: Maíz 3.160 bolsas, Lino 343, avena 1.342, paja Guinea 210 atados.

C. Argentino: Trigo 23 bolsas, harina 398.

P. Alsina: Maíz 5.211 bolsas.

Puerto: Lino 2.870 bolsas.

Totales: Trigo 25.664 bolsas, triguillo 331, maíz 64.448, lino 6.644, nabo 136, avena 3.021, cebada 928 centeno 84, alpiste 1.332 alfalfa 76, harina 1.398, cebadilla 1.133, paja Guinea 1.023 atados.

MERCADO DE PASTO

(Estación Caballito)

Han entrados hoy a este mercado 1.173 fardos grandes y 9.610 fardos chicos; en estación Buenos Aires, 502 grandes y 1.260 chicos; en Palermo, 363 grandes y 2.436 chicos; en Colegiales, 31 grandes y 312 chicos; en Dique 4, 952 chicos. Totales: 2.369 fardos grandes y 14.570 chicos.

Precio de venta:

Pasto alfalfa, fardo grande, de $ 27 a 63; id. chico, de 26 a 55; pasto mezcla, de $ a 24 a 50 los 1.000 kilos.

MERCADO DE PATATAS

(Estación Casa Amarilla)

Han entrado hoy a este mercado 5.018 bolsas de patatas; en Retiro, 1.849. Totales: 9.957 bolsas.

Precio de venta:

Patatas según clase, de $ 0.9 0 a 1.40 los 10 kilos.

MERCADO DE ABASTO PROVEEDOR

Fueron descargados en este mercado por chatas y carros 370.000 kilos de verduras en general y 420.000 kilos de frutas y 11 vagones del F. C. S. de Buenos Aires con 55.500 kilos que sumados a los anteriores nos arroja un total de 425.500 kilos de verduras.

Para las operaciones de los diversos productos, que entran a diario en este mercado, ya sean en verduras o frutas, la colocación de estos renglones se hizo satisfactoriamente y en un margen de precios iguales al día anterior, es decir, con plaza firme.

MERCADO DE HACIENDA VACUNA

(Liniers)

Mantiénese animada la plaza para la venta de novillitos, vaquillonas, terneros y mamones especiales.

Las tropas de vacas y novillos de frigorífico, se colocaron con cierta dificultad y precios muy flojos, a causa del poco interés con que operaban los compradores en estas haciendas.

El ganado descarnado y falto de clase, se vendió con suma dificultad y precios muy bajos.

Las compras efectuadas por los frigoríficos durante la mañana fueron las siguientes: Sansinena, 519; La Blanca, 963; El Swift, 444; Armour, 394; Wilson, 127 y The Anglo South American, 9.

La entrada de hoy en este mercado fué de 5.646 cabezas, clasificadas en la siguiente forma:

Novillos, 2.512; vacas, 1.412 y terneros, 1.722.

Los precios corrientes de la mañana fueron los siguientes:

Toros y torunos especiales para frigorífico de pesos 57 a 78; id id generales y gordos, a pesos 40.

Novillos excepcionales (Chilled-Beef) para frigorífico, a pesos 134; id especiales, de 96 a 101; id especiales (congelar), de 84 a 92; id gordos para consumo, de 65 a 77; id generales, de 48 a 60.

Novillitos excepcionales para consumo, de pesos 75 a 79; id gordos y especiales, de 40 a 68; id generales, de 20 a 35.

Vacas excepcionales para consumo, de pesos 97.50 a 103; id especiales, de 71 a 92; id gordas, de 52 a 65; id generales, de 28 a 45.

Vaquillonas excepcionales para consumo, sin cotización; id gordas y especiales, de 40 a 68; id generales, de 18 a 36.

Terneros especiales para consumo, de pesos 44 a 60; id gordos, de 30 a 40; id generales, de 8 a 27.

Mamones especiales para consumo, de 30 a 48; id gordos y generales, de 13 a 24.

VENTAS DE HOY

APHECA, CANDAUX y Cía.— 20 vacas especiales de Pampa Central a pesos 85; 22 id id a pesos 75; 4 novillitos m. especiales a pesos 65; 27 terneros especiales a pesos 48; 22 id excepcionales a pesos 55.

AVALOS, SALAZAR y Cía.— 26 vacas gordas de Salazar a pesos 64; 12 id id a pesos 65; 21 mamones id id de América a pesos 43; 16 id id a pesos 32; 10 id id a pesos 20; 3 id id a pesos 15.

ARDOHAIN e ITURRASPE— 14 novillos m. gordos de Villegas a pesos 95; 61 id gordos y carne gorda a pesos 86; 15 novillitos excepcionales a pesos 79.

ACCAME, BELLINI y Cía.— 12 vacas flacas de Suipacha a pesos 20; 18 vaquillonas gordas de General Pinto a pesos 46; 6 id id a pesos 42; 2 id especiales a pesos 50; 12 terneros gordos a pesos 33.

ARRIETA y Cía.— 45 novillitos m. especiales de América a pesos 68; 2 vacas gordas a pesos 65; 8 vaquillonas m. especiales a pesos 60.

ALCHOURRON Ltda. S. A.— 2 vaquillonas m. especiales de Venado Tuerto a pesos 65; 7 id especiales a pesos 60; 10 terneros m. especiales a pesos 50; 19 id especiales a pesos 46; 9 vaquillonas m. especiales de Cangallo a pesos 68; 5 id id especiales a pesos 60; 6 id especiales a pesos 55; 7 id m. gordas a pesos 45; 11 novillitos gordos y carne gorda de Pehuajó a pesos 40; 6 vaquillonas carne gorda a pesos 32.

ALVAREZ y SPERONI— 16 terneros mamones de Campana a pesos 16; 9 id id a pesos 22; 17 id id a pesos 17.50; 4 vaquillonas gordas a pesos 38; 15 terneros mamones a pesos 23; 6 novillos flacos a pesos 35; 9 terneros mamones a pesos 18; 13 novillitos flacos a pesos 20.

BELLOCQ e HITA— 19 novillitos excepcionales de Necochea a pesos 71; 1 toruno gordo a pesos 65; 1 novillito excepcional a pesos 86; 11 terneros gordos a pesos 29; 1 ternero especial a pesos 40; 30 terneros m. gordos de Húsares a pesos 37.

BUNGE y BORN Ltda.— 44 novillos gordos de Monte a pesos 85; 11 novillos excepcionales de Santa Fe a pesos 79; 15 vaquillonas m. especiales a pesos 66; 7 novillitos carne gorda de Tres Arroyos a pesos 30; 3 vacas buena carne a pesos 45; 7 vaquillonas gordas y carne gorda a pesos 42; 3 id id a pesos 40.

BAYONA y Cía. JOSE— 9 vaquillonas m. especiales de Necochea a pesos 68; 17 id especiales a pesos 55; 3 id id a pesos 52; 13 novillos carne gorda a pesos 71; 11 novillitos especiales a pesos 52.

COLOMER LUIS M.— 5 terneros especiales de Villegas a pesos 50; 1 id excepcionales de Meridiano V a pesos 60; 2 id especiales a pesos 42; 10 novillos carne gorda a pesos 71; 9 terneros m. especiales de Villegas a pesos 56; 14 id 11 a pesos 52; 7 vacas gordas a pesos 65; 15 terneros especiales a pesos 40; 5 vaquillonas de Meridiano V a pesos 48; 7 terneros de Villegas a pesos 41.

CHAPAR y Cía.— 18 terneros m. gordos de Necochea a pesos 58; 37 id excepcionales de Rivadavia a pesos 57.

CROHARE SALVADOR— 11 novillos gordos de Entre Ríos a pesos 86.

COOP. DE HACENDADOS— 8 vacas especiales de Lincoln a pesos 80; 10 id gordas a pesos 68; 40 novillitos m. especiales a pesos 65; 9 id excepcionales de Chivilcoy a pesos 75; 12 vaquillonas especiales a pesos 56 20 novillos gordos de Laprida a pesos 90; 6 vacas carne gorda a pesos 50; 6 mamones a pesos 35; 3 id id a pesos 25; 5 vaquillonas m. gordas a pesos 46.

CEBALLOS y CUFRE— 31 vacas buena carne de Rodríguez a pesos 42; 22 id id a pesos 47; 12 terneros mamones a pesos 20; 17 vaquillonas carne gorda a pesos 30; 6 vacas buena carne a pesos 30.

CUESTA y Cía.— 15 terneros mamones de 9 de Julio a pesos 22; 7 vaquillonas gordas y carne gorda a pesos 36; 10 vacas buena carne a pesos 40; 11 terneros mamones a pesos 22; 18 id buenos a pesos 30.

CALVO NICOLAS A.— 6 vacas excepcionales de Córdoba a pesos 103; 6 id m. especiales a pesos 97.50; 6 id id a pesos 96; 5 id especiales a pesos 89; 6 id m. especiales a pesos 100; 5 id id a pesos 92.

CRESPO y RODRIGUEZ— 12 novillitos carne gorda de Monte a pesos 30; 5 terneros buenos a pesos 33.

DE LOS SANTOS y Cía. JOSE C.— 18 novillos gordos y carne gorda de Balcarce a pesos 82; 3 novillitos especiales a pesos 75; 4 vacas gordas y carne gorda a pesos 62; 35 mamones a pesos 27.

DIAZ y OLIVARES— 12 terneros especiales de Rivadavia a pesos 51; 11 id id a pesos 41; 23 id id a 41; 35 id m. especiales a pesos 52; 12 m. gordos a pesos 35.

DEVOTO & Cía. Ltda. TOMAS— 2 novillitos especiales de Trenque Lauquen a pesos 50; 5 terneros regulares a pesos 21; 11 novillitos buena carne a pesos 21.

ESTRUGAMOU FERNANDO— 17 novillos gordos y carne gorda de Córdoba pesos 78; 58 novillitos especiales de San Vicente a pesos 52; 13 novillos gordos de Córdoba a pesos 87; 13 mamones de San Vicente a pesos 28.

ESTREME Hnos.— 26 terneros regulares de Ploiner a pesos 25; 19 vacas buena carne a pesos 45; 7 id id de Capital a pesos 30.

FERRARI Hnos., y Cía.— 12 terneros especiales de Córdoba a pesos 40; 4 id gordos a pesos 22; 16 id id a pesos 35; 2 id buenos a pesos 30; 2 id mamones a pesos 20.

Vacuna "PAUL" contra el Carbunclo
infalible
Est. Veterinario Paul Hnos. Ltd.
[illegible] Buenos Aires

GIRALT y AMADEO LASTRA— 9 toros especiales de General Pinto a pesos 70.

GUILLON y Cía. RODOLFO— 19 novillitos especiales de Córdoba a pesos 49; 24 vaquillonas gordas y carne gorda a pesos 38.

GOÑI IGNACIO (h.) y Hnos.— 20 novillos carne gorda de La Plata a pesos 67; 19 novillitos especiales a pesos 61; 35 vacas buena carne a pesos 46; 2 toruños carne gorda a pesos 40; 20 mamones a pesos 8; 6 terneros mamones de Pieres a pesos 15; 24 mamones a pesos 22; 12 novillos m. gordos de Olden a pesos 49; 7 novillos carne gorda a pesos 65, 7 vaquillonas gordas a pesos 41.

LIZARRALDE HNOS.— 21 novillos m. esp. de Santa Fe, a pesos 124.

LASCURAIN Y ETCHEGARAY— 11 vacas gordas de Matanza, a $ 68; 24 id. g. y c. gorda del d., a 63; 7 id. id. de id., a 60; 4 mamones de id., a 38; 26 id. de id., a 23; 2 novillitos m. especiales de id., a 68.

LANUSSE PEDRO Y ANTONIO— 14 terneros gordos de Rivadavia, a pesos 41; 9 id. de id., a 41; 19 id. buenos de id., a 37; 6 id. gordos de id., a 43; 8 id. de id., a 42.50; 15 vaq. m. esp. de id., a 59; 8 terneros gordos de id., a 39; 13 vaq. m. esp. de id., a 70; 15 id. de id., a 61; 17 id. de id., a 60; 10 terneros gordos de id., a 42; 16 id. b. carne de id., a 27; 3 id. gordos de id., a 39; 12 vaq. esp. de id., a 55; 10 novillitos gordos de id., a 44; 16 mamones de id., a 28; 15 vaq. m. gordas de id., a 49; 5 id. m. esp. de id., a 65; 13 id. de id., a 60.50; 13 mamones de 9 de Julio, a 13; 11 id. de id., a 15.50; 8 novillitos c. gorda de id., a 29.50; 19 terneros mamones de id., a 18; 7 id. de id., a 20; 3 vaq. m. gordas de Balcarce, a 47.50; 3 novillitos gordos de id., a 43; 3 terneros esp. de id., a 32; 6 vacas m. gordas de id., a 65; 12 novillos flacos de Guaminí, a 38; 10 vaq. esp. de C. Casares, a 53; 8 mamones de id., a 16; 11 id. de id., a 29.50; 3 toros especiales de id., a 78; 20 terneros mamones de C. Casares, a 19.50; 15 id. de id., a 49; 11 novillitos flacos de id., a 20; 6 id. gordos de id., a 42; 6 terneros de id., a 25.50; 4 id. de id., a 33; 4 vaq. c. gorda de Santa Fe, a 30; 8 nov. de id., a 50; 8 novillitos de id., a 40; 10 novillos de id., a 35; 11 vacas de Córdoba, a pesos 52.50; 12 novillitos de E. Ríos, a 30.50; 3 novillos de Santa Fe, a 45; 18 id. de id., a 67; 16 id. de id., a 60; 4 vaq. de id., a 42.50; 2 novillos de P. Central, a 60; 20 id. de id., a 58.50; 42 id. de id., a 69.50; 11 id. de id., a 65; 17 id. de San Martín, a 81.

LALOR JUAN— 15 vacas de E. Ríos, a $ 53; 12 nov. de id., a 42.50; 11 id. de id., a 54.50; 13 id. de id., a 51; 12 vaq. de id., a 46.50; 3 novillitos de Ayacucho, a 50.50; 10 vaq. de id., a 45; 4 vacas de id., a 55; 6 terneros de id., a 25; 9 vaq. de id., a 36.50; 12 terneros de id., a 34.50; 16 id. de id., a 28; 13 11. de id., a 29; 10 vacas de Córdoba, a 55; 19 id. de id., a 62; 2 novillos de id., a 78; 10 vacas de Luján, a 79.50; 11 id. de id., a 72; 6 id. de id., a 61; 9 novillos de id., a 87; 15 novillitos de Viamonte, a 60; 2 terneros de id., a 31.50; 15 id. de id., a 32; 9 vacas de G. Pinto, a 53; 2 vaquillonas de id., a 35.50; 14 terneros de Monte, a 19; 9 id. de id., a 18; 2 novillos de Azul, a 25; 1 ternero 3 11. a 39; 6 vacas de id., a 65; 3 novillos de id., a 79.50; 20 id. de Monte, a 57; 50 id. de id., a 55; 20 id. de 11. a 100; 20 id. de id., a 101; 10 id. de Córdoba, a 558; 24 terneros de id., a 52.50; 21 id. de id., a 53; 18 id. de id., a 52; 28 id. de id., a 52.50; 22 id. de id., a 54.50; 28 id. de id., a 47; 24 id. de id., a 40; 9 novillos de A. Brown, a 41; 2 vaq. de id., a 39; 4 S. de id., a 42; 6 id. de id., a 20.50; 4 id. de id., a 23; 5 novillitos de id. a 19.50; 5 vaq. de id., a 20; 2 novillos de Rivadavia, a 42.50; 10 id. de id., a 90; 8 vaq. de id., a 45.50; 3 novillos de id., a 79; 7 id. de Azul, a 45.50; 10 terneros de id., a 42.50; 5 novillos de id., a 38; 8 terneros de id., a 30; 16 id. de Córdoba, a 43; 2 novillitos de id., a 50; 2 vaq. de id., a 50;

15 novillos de id., a 89; 10 id. de id., a 85; 10 id. de id., a 81.50; 10 id. de id., a 83; 38 id. de id., a 88.

MENDEZ Y CIA. JORGE M.— 60 novillos c. gorda de Salto, a $ 70; 2 vacas gordas de Balcarce, a 70; 4 vaquillonas g. y c. gorda de id., a 40.

SALABERRY Y BERTCECHE— 6 novillos Balcarce, a 81; 14 novillos id. a 71; 10 id id. a 65.50; 2 terneros id. a 41; 12 novillitos id. a 59.50; 12 novillos id. a 73.50; 8 id id. a 67; 13 id G. Pinto, a 85; 15 id id. a 78; 12 id id. a 71; 6 terneros Matanza, a 14.50; 6 id id. a 13; 6 id id. a 16; 2 id id. a 18.50; 8 vaquillonas id. a 18.50; 17 terneros 9 de Julio, a 28; 16 id id. a 24; 8 id id. a 39; 16 id id. a 24; 13 id id. a 37; 6 id Azul, a 49; 7 id id. a 48; 3 vaquillonas id. a 20; 5 terneros id. a 30.50; 6 novillitos id. a 47.50; 15 novillos La Plata, a 80; 13 id id. a 79.50; 19 id id. a 76; 15 id id. a 76, 2 vaquillonas Matanza, a 33.50; 3 id id. a 39; 9 terneros id. a 18; 5 id id. a 21; 4 id id. a 32; 2 vacas Marcos Paz, a 74.50; 1 ternero id. a 22.50; 10 id id. a 20; 9 id id. a 18.50; 11 novillitos id. a 21; 22 id id. a 55; 19 id id. a 33; 9 terneros Chivilcoy, a 17; 2 novillos id. a 55; 2 vacas id. a 25; 14 terneros id. a 12; 10 vaquillonas id. a 14; 8 terneros Bragado, a 9; 4 id id. a 16.50; 14 id id. a 14; 6 novillitos id. a 14.50; 14 terneras id. a 12; 4 vaquillonas id. a 52.50; 8 id id. a 22; 6 id id. a 24; 2 terneros id. a 20; 2 vacas id. a 30; 7 novillitos id. a 15; 4 vacas id. a 29.50; 6 novillitos id. a 36.50; 2 vaquillonas id. a 75.50; 17 novillitos B. Mitre, a 27.50; 13 id id. a 29; 2 terneros Córdoba, a 75; 6 novillos id. a 10; 6 id id. a 95; 6 id id. a 92.

SUCESION NBELTRAN SANSOT— 42 vaq. esp., Azul, a 52; 19 vacas buena carne, id. a 35; 6 id g. y c. gorda, id a 60; 15 vaq. especiales, id. a 62; 24 mamonas, Azul, a 20; 26 terneros mamones id a 22; 20 vaq. gordas, Córdob a.46; 16 terneros id id, a 34; 6 id. m gord id a 38.

SANTAMARINA e Hijos— 31 novillos c gorda. P. Central, a pesos 70; 87 toros gordos id a 57.

SEGUI Hnos. y Cía.— 111 novillitos esp., Rivadavia, a 54; 11 vaq. id id, a 50; 12 id c gorda, id a pesos 30.

TERRAROSSA e Hijos JUAN— 6 vaq. muy esp., Rodríguez, a pesos 63; 4 id c gorda, id 30; 2 novillitos g y c gorda id a 35; 5 terneros regulares id a 25.

THOMPSON y Cía. ENRIQUE— 20 novillitos excep. Córdoba, a 75; 25 vaq. muy esp. id a 65; 10 id id, a pesos 62.

TORRES SERGIO— 7 terneros reg., Lincoln, a 25; 5 novillos c gorda, a 63.

TURCO y RAFFO— 21 novillos c gorda, Bragado, a 68; 2 terneros esp. id a 43; 8 id mamones, id a 20; 3 vaq. esp. id a 58; 4 vacas buena carne id a 45.

UNZUE, ALZAGA y Cía.— 16 novillos gordos, Hielos, a 92; 27 vacas c gorda, Entre Ríos, a 55; 17 vaquillonas especiales, id a 50; 2 terneros id id, a 41; 26 vaq. gordas, id, a pesos 37.

MERCADO DE HACIENDA LANAR

(Estación Tablada)

La entrada del día fué de 13.979 animales, habiéndose vendido durante la mañana 14.779 cabezas adquiridas en la siguiente forma:

Compañía Sansinena, 1.773; La Blanca, 857; The Anglo, 1.859, Armour 1.665; Swiffiel, 1.977; Wilson 1.187 y 2.461 para los abastecedores locales.

Los precios corrientes fueron los siguientes:

Capones especiales para matadero de $ 15.50 a 16.40; id. id. para frigorífico, de $ 10.50 a 14.50; ovejas para matadero de 13.30 a 15; id. generales de 8 a 12.50; borregos especiales para frigorífico, de $ 10.40 a 12.80; id. general para frigorífico de 12 a 14.10; id. para matadero de pesos 5 a 7.50.

Ventas

LASCURAIN Y ETCHEGARAY.— 130 corderos frigorífico, a pesos 13.00; 113 id. a 8.50; 18 ovejas matadero a 10; 27 corderos matadero a 7; 150 borregos matadero, a 9.20; 120 ovejas matadero a 10; 32 ovejas matadero, Lamadrid, a pesos 12; 150 corderos matadero id. a 9.50; 30 corderos id. a 7.20; 52 id a 6.80; 110 id. Cacharí, a pesos 10.50; 88 d. a 8; 26 id. a 7; 180 ovejas matadero, French, a pesos 3.60; 76 ovejas id. a 11; 147 corderos matadero, Azul, a 9; 47 id. a 8.20; 12 id. a 9.50; 26 id matadero a 7; 16 ovejas id. a 9.50; 54 capones frigorífico, Arrecifes, a 13; 76 ovejas matadero a 9.70.

LANUS y Cía. A. E.— 305 corderos frig. Cangallo, a pesos 12.00.

LALOR JUAN.— 176 corderos frig. de Gloria, a pesos 11; 79 id. matadero, Isleta a 5.60; 91 id. frigorífico, a pesos 11; 75 ov. id. a 9.00; 97 corderos, Parisch, a 6.50; 40 corderos frigorífico a 9.30; 10 ovejas matadero, id. a 8; 11 capones frigorífico, Arrecifes, a 10.50; 172 corderos matadero, a pesos 68; 127 capones matadero, a 15.50; 23 ovejas id id. a 12.

SALABERRY Y BERCETCHE.— 199 corderos frigorífico, S. Agustín, a $ 14.10; 61 corderos matadero a 10; 60 ovejas matadero a 10.10, 64 ovejas matadero, Cañuelas, a pesos 5.

URTAZUN y Cía. PEDRO.— 45 ovejas matadero, Lamadrid, a pesos 12.50; 17 id. a 12.30; 24 id. a 10.50; 79 corderos frig. a 8; 20 id. a 7.30.

UNZUE ALZAGA y Cía.— 217 corderos frigorífico, Espora, a pesos 8.80; 120 id. a 9.50.

VELAZ y Cía. ANGEL.— 130 corderos frigorífico, General Pico, a pesos 13.80; 160 id. a 9.50; 110 id. matadero a 7.70; 21 ovejas id. a 10.40.

IRAIZOZ Hnos.— 48 capones frig. R. Otero, a pesos 11.50; 133 corderos a 9; 37 id. matadero a 7.50.

RODRIGUEZ Gmo.— 71 corderos frigorífico, San Ignacio a pesos 8.50; 80 id. a 8.

RUBIN D. ZUBIAURRE— 100 corderos frig. Shaw, a pesos 9; 79 id. matadero, a 7.30; 328 id frig. Pardo, a 9.30.

HAN PATRICIO.— 100 corderos frig., Balsa, a pesos 12; 400 id. a 11.

LANUSSE PEDRO y ANTONIO.— 60 capones matadero, Hinojo, a pesos 15.50; 86 corderos id. a 8.20; 24 corderos id. 6.30; 17 ovejas a 13.30; 16 carneros, a 12; 82 capones frig. a pesos 13; 16 ovejas matadero, a 9.30; 10 capones frigorífico, Toay, a 11.50; 53 coredros matadero, Pardo, a 7.10; 36 corderos id. a 6.60; 55 id. a 8.80; 23 id. a 6.60; 149 capones frigorífico, Vittola, a 13.80; 139 corderos id., de Azul, a 10.10; 97 ovejas matadero, Zubiaurre, a 10.80; 15 capones frigorífico, Caolfari, a 11.50; 117 corderos a 9.60; 27 id. matadero, a 6.30; 53 ovejas, Necochea, a 11; 110 corderos frig. a 9; 62 corderos matadero a 6.60; 30 capones frigorífico, Bosch, a 14.50; 149 ovejas matadero a 10.50; 19 ovejas matadero, Urdaquiola, a 10.80; 76 corderos id. a 7.70; 31 corderos id a 8.50; 31 corderos id. a 8.50; 54 capones frigorífico, Necochea, a pesos 13; 11 ovejas matadero, a 10.30; 28 corderos frigorífico, a 11.10; 60 ovejas matadero, Azul, a 4.20; 80 borregos frig. a 10.40; 100 corderos frigorífico, a 9.80; 160 ovejas matadero, Cabal, a 8.60; 69 corderos id. 7.70; 290 id. a 5.30; 14 capones [illegible] Videla, a 13; 82 corderos id. a [illegible] 13 corderos id. a 4.80.

CHAPAR y Cía.— 50 capones frigorífico, R. [illegible] a 14.50; 117 ovejas matadero, a [illegible] 35 corderos frig., Van Prat, a [illegible] 11; 105 id. a 11; 19 ovejas [illegible] ro, Nutrias, a 12.40.

DIAZ Y OLIVARES.— 106 ovejas matadero, América, pesos 10.70; 80 corderos frig. co a 8.70.

DEVOTO y Cía. TOMAS.— 32 corderos frig., Algarrobo, pesos 11; 23 corderos matadero pesos 6.50.

DE LOS SANTOS y Cía.— 20 corderos matadero, Lamadrid, a pesos 7.70; 123 id. frig. a [illegible] id., R. Otero, a 11.20; 31 [illegible] madrid, a 8.50.

ESTREME Hnos.— 50 ovejas matadero, E. [illegible] a pesos 15.

ETCHART PEDRO.— 118 corderos matadero, [illegible] a pesos 7.50.

GARCIA ANIDO.— 110 corderos frig. Rocha, a pesos 9.20; 49 id. matadero, a 7.00.

GENTA y Cía. PEDRO— 68 ovejas matadero, Tornquist, pesos 6.50.

GOÑI e hijo Hnos.— 81 ovejas matadero, La Colina, pesos 13.30; 58 borregos a pesos [illegible] 36 ovejas matadero a 5.50.

ALONSO Y BLAQUIER— 253 capones matadero, a [illegible] 16.40; 454 ovejas id a 11.[illegible]

ALCHOURRON Ltda.— 173 capones frig. a 11.5[illegible] las matadero a 8.80; 15 capones [illegible] gorífico a 11.50.

AVALOS SALAZAR y Cía.— 15 ovejas matadero, a [illegible] 61 corderos id. a 9.

ACCAME BELLINI y Cía.— 79 corderos frig. a pesos [illegible] 17 id. matadero, a 7; 91 [illegible] a pesos 5.

BELLOCQ e Hita.— 287 corderos frigorífico, [illegible] a 11; 117 id. Pillarro, a [illegible] [illegible] a 9.10.

CUCULLO FELIPE L.— 77 corderos matadero, [illegible] pesos 7.50.

CALAMOR LUIS M.— 193 corderos frigorífico, [illegible] a pesos 10; 82 id. matadero, [illegible]

CRESPO Y RODRIGUEZ— 54 corderos frig. Córdoba [illegible] sos 10.50; 23 id. matadero [illegible] 191 ovejas matadero a 7.3[illegible]

LA COOP. DE HACENDADOS— 109 cap. mat. de [illegible] 15.70, 33 ovej. mat. a 12.[illegible] mat. a 12.50.

MENDEZ y Cía.— 68 ovej. mat. de San [illegible] 9.60, 30 cord. mat. a 5.[illegible]

MICHURE y Cía.— 46 ovej. mat. de Balcarce [illegible] 154 cord. frig. a 11.

MENDEZ é hijos y Cía.— 25 cord. frig. de Mar [illegible] 60 id id a 10.80, 35 cord. [illegible] 7.30, 168 cord. frig. de [illegible] 11, 207 cord. frig. de [illegible] 60 cord. mat. a 7, 28 ovej. [illegible] Aparicio a 11.40.

OSCARIJA BELOQUI y Cía.— 86 cord. frig. de Suipacha [illegible]

OTAEGUI y ESTEVES— 159 ovej. mat. de Mar [illegible] cord. mat. a 7.50, 25 cap. [illegible] 12.50, 31 id id a 12.50.

OLANO DIAZ y Cía.— 50 cord. frig. de Fernández [illegible] 12.50, 33 id id a 8.

ESCAMOU y Cía.— 150 cord. frig. de Necochea [illegible] 10.50, 215 id id a 10.50, [illegible] frig. a 14.

PEÑA y Cía J. J.— 24 cap. frig. de Necochea [illegible] cord. frig. a 11.50, 35 cord. [illegible] a 7.50.

PAREIRA MUÑOZ CARLOS— 198 cord. frig. de V. [illegible] a 11.50.

MERCADO DE HACIENDA PORCINA

En iguales condiciones que el día anterior, se efectuaron las ventas, continuando el mercado animado.

La entrada del día fué de 746 cerdos.

Las compras efectuadas por los frigoríficos, durante la mañana fueron las siguientes: Sansinena [illegible] Blanca 185 y El Swift 287 [illegible]

Los precios variaron para los flacos y generales, entre $ 0.34 a [illegible] de media gordura, $ 0.34 a [illegible] capones especiales de frigorífico [illegible] 0.40 a 0.44; capones [illegible] de consumo, entre 0.45 a 0.46 el kilo.

Ventas de hoy

CROHARE SALVADOR— 20 cerdos especiales de [illegible] pesos 0.41 el kilo; 77 cerdos especiales de Córdoba a 0.40 1/2.

DE LELLIS Y FAGES NOS.— 26 cerdos especiales de [illegible] 0.41 el kilo; 34 cerdos especiales id a 0.42; 13 cerdos especiales Tres Lomas a 0.45; 25 cerdos especiales de id a 0.41; 94 cerdos especiales de id a 0.47, 9 cerdos especiales de id a 0.45.

TORLASCHI ENRIQUE— 16 cerdos especiales de [illegible] 0.46 el kilo; 67 cerdos especiales id a 0.41; 5 cerdos especiales de [illegible] coln a 0.41; 45 cerdos especiales Lincoln a 0.44.

UNZUE ALZAGA Y CIA.— 18 cerdos especiales de Villegas pesos 0.47 el kilo.

ACCAME, BELLINI Y CIA.— 19 cerdos especiales de G. Pinto 0.43 el kilo; 20 cerdos especiales C. Tejedor a 0.40.

ESTREME HNOS.— 20 cerdos especiales de Caseros 0.39 el kilo.

RIPOLL JUAN J.— 20 cerdos especiales de Corrientes a 0.47; 66 cerdos especiales de Corrientes a 0.44; 20 cerdos especiales de Corrientes a 0.41.

LASCURAIN Y ETCHEGARAY— 20 cerdos especiales de Las [illegible] res a pesos 0.43 el kilo.

DEVOTO Y CIA. LTDA. TOMAS— 60 cerdos especiales de Caseros pesos 0.40 el kilo.

PRYOR E HIJO— 47 cerdos m gordos de Córdoba pesos 0.38.

RODGER Y CIA. GUILLERMO [illegible] 30 cerdos m especiales de Villegas a pesos 0.48; 5 cerdos especiales Villegas a 0.43.

CRESPO Y RODRIGUEZ— 46 cerdos especiales de 25 de Mayo a pesos 0.43.

LANUSSE P. A.— 20 cerdos especiales de Lincoln pesos 0.46 el kilo.

LALOR JUAN— 18 cerdos especiales de Monte pesos 0.40 el kilo.

SE AVISA A LAS PERSONAS QUE TENGAN deudos en el sepulcro de la familia [illegible] en el cementerio del [illegible] Henderson, en el cementerio [illegible] sepulturas 18 y 19, No. 7, de la [illegible] 20, que si no los retiran en el término de ocho días, serán pasados al osario [illegible] 17,603 [illegible]

Carnet del Hacendado y del Agricultor

Entradas en los distintos mercados y cotizaciones del día

MERCADO DE HACIENDA VACUNA

Entrada total: 5.646 animales; novillos, 2.512; vacas, 1.412; terneros, 1.722.
Compra total de los frigoríficos: 2.566 cabezas.

COTIZACIONES DEL DIA

	La libra		Plaza
Novillos especiales (Baby-beef)	De $ 0.14	a 0.15	Floja
" de frigorífico (Chilled-Beef)	" 0.13	" 0.14	Muy floja
" gordos y especiales de frigorífico, para congelar	" 0.10	" 0.12	"
" cuarterones gordos de frigorífico			
Novillitos y vaquillonas mestizos, gordos y especiales hasta 400 libras	" 0.15	" 0.17	Sostenida
" " más de 400 libras	" 0.13	" 0.14	Encalmada
Vacas mestizas nuevas y gordas	" 0.11	" 0.12	Muy floja
" generales gordas	" 0.09	" 0.10	"
" viejas	" 0.07	" 0.08	"
Terneros especiales	" 0.17	" 0.19	Sostenida
" mamones	" 0.20	" 0.23	"

MERCADO DE HACIENDA LANAR

Entrada total: 13.979 animales.
Compra total de los frigoríficos: 12.358. Consumo total: 2.461 cabezas.

COTIZACIONES DEL DIA

	La libra		Plaza
Capones livianos, buena gordura y clase	De $ 0.24	a 0.2[illegible]	Sostenida
" pesados	" 0.21	" 0.23	Animada
Ovejas especiales, livianas	" 0.19	" 0.21	"
" pesadas	" —	" —	"
Corderos especiales de frigorífico, livianos	" 0.35	" 0.38	Sostenida
" " " consumo	" 0.33	" 0.35	Animada
Borregos " " friogrífico	" 0.23	" 0.25	Floja
" gordos consumo	" 0.20	" 0.22	Muy floja

MERCADO DE HACIENDA PORCINA

Entrada total: 746 animales.
Compra total de los frigoríficos: 500 cabezas.

COTIZACIONES DEL DIA

	La libra		Plaza
Cerdos mestizos excepcionales	De $ —	a 0.48	Animada
" " especiales de más de 140 kilos	" 0.44	" 0.47	"
" " " " 120 a 130 "	" 0.43	" 0.44	"
" " " " 100 a 110 "	" 0.41	" 0.42	"
Capones frigorífico " " 80 a 95 "	" 0.40	" 0.43	"
" de media gordura, según clase	" 0.37	" 0.39	"
" para invernada, según clase	" —	" —	"

BOLSA DE CEREALES

ENTRADAS TOTALES

		Mínimo	Máximo
Trigo	25.664 bolsas	10.—	11.75
Triguillo	331 "	8.—	9.—
Maíz	64.448 "	6.10	7.20
Lino	6.644 "	17.—	18.50
Nabo	136 "	17.—	23.—
Avena	3.021 "	10.—	10.80
Cebada	928 "	8.—	[illegible]
Cebadilla	1.133 "	9.—	[illegible]
Centeno	84 "	7.50	[illegible]
Alpiste	1.332 "	12.50	[illegible]
Semilla de alfalfa	76 "		11.60
Harina	1.398 "	4.—	5.—
Afrecho	—	—	—
Afrechillo	—	—	—
Rebacillo	—	—	—
Patatas	9.957 "	0.90	1.30
Porotos	—	—	—
Maní	—	—	—
Girasol	—	—	—
Maíz de guinea	—	—	—
Paja guinea	1.023 atados	—	—
Pasto	2.387 f. grandes	26.—	60.—
"	14.570 f. chicos	24.—	35.—

MERCADO CENTRAL DE FRUTOS

MOVIMIENTO DE LANAS

	1922	1921
Entrada	424.087	—
Salida	315.861	—
Existencia	9.215.027	21.545.826
Entrada desde el 1o. de julio	3.356.334	[illegible]261.857

COTIZACIONES DEL DIA

	Los 10 kilos		Plaza
Cruza gruesa, buena a superior (nueva)	De $ 8.50	a 9.—	Firme
" " regular a inferior	" 7.—	" 8.20	"
" mediana, buena a superior	" 14.—	" 16.50	"
" " regular a inferior	" 10.50	" 13.50	"
" fina, buena a superior	" 18.—	" —	"
" " regular a inferior	" 12.50	" 15.—	"
Mestiza fina (Rambouillet), buena a superior	" —	" —	"
" " regular a inferior	" —	" —	"

BOLSA DE COMERCIO DE PRODUCTOS FORESTALES

ENTRADAS — Estación Colegiales: Carbón: 435 toneladas; Leña: 300 toneladas; Pasto: 7.795 fardos chicos.
" " Bs. Aires: " 320 " " 42 "

COTIZACIONES DEL DIA

Los mil kilos	Colegiales	Buenos Aires
Carbón quebracho blanco	55.— a 65.—	52.— a 63.—
" mezcla	—	39.— " 40.—
" algarrobo Santiago	—	30.— " 34.—
" " Córdoba mezcla	—	34.— " 35.—
Carbonilla quebracho blanco	28.— " 31.—	23.— " 27.—
Leña quebracho colorado leña Campana	— 29.—	30.— " 32.—
" " " media Campana	26.— " 27.—	25.— " 26.—
" " " Campana	— 26.—	27.— " 28.—
" " " media Campana	—	24.— " 25.—
Astillas sauce, la carrada	8.— " 9.—	—
Atados sauce, metro cúbico	5.50 " 6.—	—
" "	6.50 " 7.—	—
Alfalfa especial de Santiago	40.— " 65.—	—
" Córdoba	25.— " 40.—	—
" mezcla	25.— " 35.—	—

Las cotizaciones indicadas son por mercaderías sobre vagón y en condiciones de recibo.
El carbón húmedo del 5 al 10 por ciento de descuentot.

Ya apareció el

"Album Presidencial de la Reorganización Nacional"

1916-1922 — EDICION DE LUJO

Contiene la enorme tarea realizada en lo político, social y económico por la histórica presidencia del Dr. Yrigoyen, comentada y con notas gráficas y estadísticas de incalculable interés; principales leyes sancionadas por el Congreso, durante aquel período; situación financiera, movimiento demográfico, labor de los distintos Ministerios, documentación completa sobre la actitud argentina en Ginebra, mensajes y proyectos enviados a las Cámaras y juicios sobre el Dr. Yrigoyen expresados por las personalidades extranjeras que nos han visitado.

Notas artísticas y deportivas.

Pedido de ejemplares, a la Administración del Album. — Victoria 618

MARITIMAS

MAREA Y VIENTO

Horas	Pies	Pulgadas	Viento
6	22	—	S.
7	22	4	"
8	22	—	"
9	22	—	"

ENTRADAS Y SALIDAS DE BUQUES DE ULTRAMAR HABIDAS EN EL PUERTO DE LA CAPITAL DESDE LAS 8 DE AYER HASTA LAS 8 DE HOY

Entradas—

Vapor inglés Navasota, de Newport, en el Dock Sur, en lastre.

Vapor norteamericano Crofton Hall, de Santa Fe, en el dique 3, a completar su cargamento.

Vapor griego Dionyssios Stathates, de Cardiff, en el Dock Sur, con carbón.

Vapor noruego Maricopa, de Tampico, en el Dock Sur, con petróleo.

Vapor inglés Nasmyth, de Liverpool, en el dique 3, con carga.

Vapor francés Masilia, de Burdeos, en la dársena Norte, con pasajeros y carga.

Salidas—

Vapor francés Lutetia, para Burdeos y escalas, con pasajeros y carga.

Vapor inglés Deseado, para La Plata, a completar su carga.

Vapor inglés Tregarthen, para Las Palmas, a órdenes, con productos del país.

Vapor inglés Clan Cholquhon, para Rosario, a cargar.

Vapor francés Cap Paul Le Mesle, para Rosario, a completar su cargamento.

VAPORES ESPERADOS

Hoy:

Vapor británico Bonheur, de Amberes, en el dique 1, con carga general.

Vapor británico San Melito, de La Plata, en el Dock Sur, con petróleo.

Vapor griego Eftichia Vergotti, de rada en el Riachuelo, a descargar.

Vapor italiano Nápoli, de Génova y escalas, en la dársena Norte, con pasajeros y carga general.

Vapor japonés Sweden Marú, de la rada en el dique 3, a descargar.

Vapor belga Gouverneur de Lansheere, de Amberes, en el dique 1, a descargar.

VAPORES A SALIR

Hoy:

Vapor noruego Snar, del dique 1, para Paranaguá, con productos.

Vapor noruego Río Grande, del dique 1 para Boston, con productos.

Vapor danés California, del dique 3, para Cophenague, con carga.

Vapor británico Eeastern City, del dique 2, para Newport, con productos.

Mañana:

Vapor italiano Garibaldi, a las 10, de la dársena Norte para Génova y escalas, con pasajeros y carga general.

Vapor español Catalina, a las 16, de la dársena Norte para Barcelona y escalas, con pasajeros y carga general.

PUERTO DE LA PLATA

Entradas—

Vapor inglés Deseado y francés Paul Le Merle, de Buenos Aires, a completar sus cargamentos respectivos.

Vapor inglés San Melito, de Tampico, con petróleo.

Salida—

Vapor inglés Nágara, para Liverpool, con carnes frías.

A salir mañana—

Vapor francés Capt. Paul Le Maile, para Cette, con frutos.

Vapor inglés San Melito, para Buenos Aires y Puerto México, en lastre.

VAPORES DE LOS RIOS

Llegaron hoy:

Helios, del Real de San Carlos.

Ciudad de Buenos Aires, de Montevideo.

Salen hoy:

Helios, a las 21, para el Real de San Carlos.

Ciudad de Buenos Aires, a las 22, para Montevideo.

Esperados mañana:

Helios, del Real de San Carlos.

Cabo Corrientes, de Montevideo.

A salir mañana:

Magallanes, para La Paz, a las 10.

París, para Santa Fe, a las 22.

Helios, para el Real de San Carlos, a las 21.

Cabo Corrientes, para Montevideo, a las 22.

LINEA DE LA COSTA SUR

Ayer salió de Puerto Madryn, el vapor nacional Argentino, en viaje de Punta Arenas, para ésta.

Llegará del 9 al 10 del actual.

—Salió ayer de Santa Cruz, el Asturiano, en viaje de Punta Arenas, para Buenos Aires.

CORRESPONDENCIA DEL Y PARA EL EXTERIOR

Se distribuirá:

Hoy, de Europa y Brasil, en el Nápoli, con fechas hasta el 14 de octubre.

Hoy, de Europa y Brasil, en el Massilia, con fechas hasta el 23 de octubre.

Mañana, de Europa y Brasil, en el Duca degli Abruzzi, con fechas hasta el 19 de octubre.

El 9, de Europa y Brasil, en el Giulio Cesare, co nfechas hasta el 26

El 11, de Europa y Brasil, en el Andes, con fechas hasta el 24 de octubre.

El 11, de Norte América y Brasil, en el Vauban, con fechas hasta el 21 de octubre.

El 12, de Europa y Brasil, en el Highland Loch, con fechas hasta el 23 de octubre.

El 13, de Europa y Brasil, en el Sofía, con fechas hasta el 17 de octubre.

El 14 de Norte América y Brasil, en el Western World, con fechas hasta el 28 de octubre.

El 14, de Europa y Brasil, en el Croix, con fechas hasta el 23 de octubre.

El 14, de Europa y Brasil, en el Desna, con fechas hasta el 25 de octubre.

El 17, de Europa, en el Cordillera con fechas hasta el 28 de octubre.

El 17, de Europa y Brasil, en el Gelria, con fechas hasta el 30 de octubre.

El 18, de Europa y Brasil, en el Antonio Delfino, con fechas hasta el 30 de octubre.

El 20, de Europa y Brasil, en el Re Vittorio, con fechas hasta el 2 de noviembre.

El 22, de Europa y Brasil, en el Alsina, con fechas hasta el 2 de noviembre.

El 22, de Canarias y Europa, en el Reina Victoria Eugenia, con fechas hasta el 7 de noviembre.

El 23, de Europa y Brasil, en el Dante Allighiere, con fechas hasta el 4 de noviembre.

El 24, de Europa y Brasil, en el General San Martín, con fechas hasta el 2 de noviembre.

El 24, de Europa y Brasil, en el Lipari, con fechas hasta el 31 de octubre.

El 24, de Europa y Brasil, en el Regina d'Italia, con fechas hasta el 1o. de noviembre.

El 25, de Norte América y Brasil, en el Vandyck, con fechas hasta el 4 de noviembre.

El 25, de Europa y Brasil, en el Galicia, con fechas hasta el 2 de noviembre.

El 25, de Europa y Brasil, en el Arlanza, con fechas hasta el 7 de noviembre.

Se despachará:

Mañana, a las 12, en el Catalina para Brasil, Canarias y Europa, sin alcance.

Mñana, a las 8, en el Garibaldi, para Brasil y Europa, con alcance hasta las 19.

El 9, a las 13, en el Pan América, para Brasil, Japón, Centro y Norte América, con alcance hasta las 19.

El 9, a las 13, en el Tomaso di Savoia, para Brasil y Europa, con alcance hasta las 19.

El 9, a las 13, en el Vigo, para Europa, sin alcance.

El 10, a las 13, en el Vasari, para Brasil, Japón, Centro y Norte América, sin alcance.

El 10, a las 13, en el Flandria, para Brasil, Canarias y Europa, sin alcance.

El 10, a las 7, en el Deseado, para Brasil y Europa, con alcance hasta las 19.

El 11, a las 8, en el Highland Rover, para Brasil y Europa, con alcance hasta las 19.

El 14, a las 19, en el Princesa, para Gran Bretaña, sin alcance.

El 14, a las 13, en el Koeln, para Brasil y Europa, con alcance hasta las 19.

El 15, a las 13, en el Massilia, para Brasil y Europa, con alcance hasta las 19.

El 15, a las 8, en el Biulio Césare, para Brasil, Senegal y Europa, Sin alcance.

El 15, a las 13, en el Argentino, para Punta Arenas. Sin alcance.

El 16, a las 13, en La Coruña, para Europa. Sin alcance.

El 17, a las 13, en el Andes, para Brasil, Madeira, Australia, Nueva Zeelandia, Sud Africa y Europa, con alcance hasta las 19.

El 18, a las 13, en el Duca degli Abruzzi, para Brasil, Senegal y Europa, con alcance hasta las 19.

El 20, a las 13, en el Vauban, para Brasil, Japón, Centro y Norte América. Sin alcance.

El 22, a las 13, en el Nápoli, para Brasil y Europa, con alcance hasta las 19.

El 23, a las 13, en el Western World, para Brasil, Japón, Centro y Norte América, con alcance hasta las 19.

El 23, a las 13, en el Sofía, para Brasil y Europa, con alcance hasta las 19.

El 23, a las 13, en el Rugia, para Brasil y Europa, con alcance hasta las 19.

El 23, a las 8, en el Highland Loch, para Gran Bretaña, con alcance hasta las 19.

El 24, a las 13, en el Gelria, para Brasil, Canarias y Europa. Sin alcance.

El 24 a las 7, en el Desna, para Brasil y Europa, con alcance hasta las 19.

El 25, a las 13, en el Croix, para Brasil, Senegal y Europo, con alcance hasta las 19.

Sellos de Goma...
...Chapas de Bronce, etc.
Casa VACCANEO
Diagonal Sud 564 — Bs. Aires
(Plaza Mayo) — U. T. Av. 1298

CONFERENCIAS

SOCIEDAD ARGENTINA DE PEDIATRIA

Hoy, a las 21, en su local Santa Fe 1171, celebrará esta sociedad su novena sesión científica ordinaria, bajo la presidencia del doctor Juan Carlos Navarro.

Será tratada la siguiente orden del día:

1o. Asuntos entrados;

2o. Dr. Jaime Rosemburg (de San Paulo).—Sobre un caso de ictericia emotiva.

3o. Dres. J. C. Navarro y J. P. Garrahan.—Clasificación de los trastornos digestivos y nutritivos del lactante.

4o. Dr. M. Acuña.—Vómitos incoercibles del lactante y su tratamiento por el mercurio.

5o. Doctores A. Casaubon y A. Pepa.—Trofoedema crónico de Meige; con presentación del enfermo.

6o.—Dr. Juan M. Obarrio.—Tumor de lóbulo oxipital.

7o.—Dr. J. M. Macera.—Heredodistrofia del tejido fibro-elástico; pneumucele doble congénito.

SOCIEDAD DE BIOLOGIA

La Sociedad de Biología celebrará bajo la presidencia del urofesor doctor eBrnardo A. Houssay, su séptima sesión ordinaria, el jueves 9 del corriente, a las 18 horas, en su local Santa Fe 1171.

FERRO CARRIL DEL SUD

UNA OPORTUNIDAD

PARA VISITAR A

Mar del Plata

TREN EXCURSION

DE SEGUNDA CLASE — BOLETO ESPECIAL

$ 18.00 m/n.

Se avisa al público que el día 11 del actual (feriado), saldrá de P. Constitución, con parada en Avellaneda, Lanús y Temperley, un tren excursión para Mar del Plata y vuelta de allí el domingo 12, formado exclusivamente de coches de segunda y coches-restaurant, observando el siguiente horario:

IDA—SABADO 11			REGRESO — DOMINGO 12		
P. Constitución	sal.	7.00	Mar del Plata Sud	sal.	15.35
Avellaneda	"	7.07	" " " Norte	"	15.50
Lanús	"	7.14	Temperley	lleg.	21.37
Temperley	"	7.25	Lanús	"	21.48
Mar del Plata Norte	lleg.	13.10	Avellaneda	"	21.56
" " " Sud	"	1325	P. Constitución	"	22.00

En la Oficina de Informes, calle Cangallo No. 568, Bs. Aires y en las estaciones P. Constitución, Avellaneda, Lanús, Temperley y La Plata, se expenderán boletos especiales de 2da. clase al precio reducido de $ 18.— m|n., ida y vuelta, válidos únicamente para viajar por este tren.

En los coches-restaurant se servirá almuerzo a la ida y cena al regreso a precios reducidos.

P. Constitución, Noviembre 3 de 1922.

LA ADMINISTRACION.

LEA MAÑANA

"CANDIDOS Y CANDIDATOS"

SEMANARIO HUMORISTICO DE SATIRAS Y CARICATURAS

PAGINAS LITERARIAS Y DEPORTIVAS

Administración: VICTORIA 618 — Precio 10 centavos

BANCO HIPOTECARIO NACIONAL

AL PUBLICO

EL BANCO NO TIENE CORREDORES

La tramitación de las solicitudes de préstamos en el Banco, como la de cualquier otro asunto relacionado con sus operaciones, **NO NECESITA LA INTERVENCION DE CORREDORES.**

El Banco ha instalado una oficina destinada especialmente para atender el trámite de los diversos asuntos y suministrar al público los informes que éste requiera, tanto para iniciar sus pedidos como para subsanar los inconvenientes que se le presentaran, **SIN NECESIDAD DE RECURRIR A INTERMEDIARIOS.**

Julio 1922.

BANCO HIPOTECARIO NACIONAL

25 DE MAYO 245 y 263 — BUENOS AIRES

CONDICIONES GENERALES DE LOS REMATES

1o.—Los remates están sujetos a la aprobación del Directorio, y se hacen por cuenta del deudor, con sujeción a la ley No. 10676.

2o.—El comprador podrá continuar con la hipoteca que reconoce la propiedad, abonando la diferencia entre la deuda actual y el precio de compra.

3o.—Todo comprador abonará en efectivo, al firmar el boleto, el 5 o|o de seña y el 1 o|o de comisión.

4o.—Los títulos de propiedad pueden ser revisados en el archivo del Banco antes del remate.

5o.—Por mayores informes, ocurrase a las oficinas del Banco.

CAPITAL

EL LUNES 6 DE NOVIEMBRE, A HORAS 14.30, en su local; casa calle Muñecas No. 1416, entre las de Fitz Roy y vías del F. C. O. y P. y Derrogo. Mide 8m66 de frente al NE por 12m09 de fondo; contiene sala, 2 habitaciones, galería y dependencias. — No. Ho. 35298, serie 7a. Base, $ 4.200. Hipoteca, $ 3.200. Deuda actual, $ 3.115:054
LA EPOCA, Inic. 18|10|922.

EL MARTES 14 DE NOVIEMBRE, EN SU local, a horas 14.30. Casa calle Viamonte No. 2440, entre las de Azcuenaga y Larrea. Mide 7 metros de frente al N. por 27m16 de fondo y 6m58 de contrafrente. Consta de vestíbulo, sala, 3 habitaciones, comedor, pequeña pieza y dependencias.— No. Ho. 8506, serie 6 o|o. Base, $ 22.300. Hipoteca, $ 20.000. Deuda actual, pesos 16.754.
LA EPOCA, Inic 25|10|922.

EL MIERCOLES 15 DE NOVIEMBRE EN SU local, a horas 14.30. — Casa calle Monte número 3403, entre las de Porteia y Pergamino. Mide: 8m06 de frente al S. E., por 38m58 de fondo en el costado S. O.; 41m18 en el N. E. y 8m75 en contrafrente al N. O. Consta de jardín al frente, 3 habitaciones, galería y dependencias.
No. Ho. 20503. Serie 1a. Base: $ 7.000. Hipoteca: $ 5.500. Deuda actual: $ 4.809.
LA EPOCA. Inic. 26 de octubre de 1922.

EL JUEVES 16 DE NOVIEMBRE, EN SU local, a horas 14.30. Dos lotes de terreno próximos a los Nuevos Mataderos, a saber:
Lote B de la manzana 29. Calle Araujo esq. Remedios, con frente al arroyo Cildañez. Mide: 55m41 al S.O. 43m01 al S.E., 52m76 al NE. y 11m00 y 31m07 al N., con frente al arroyo. Superficie: 2.331.64 m. c. — No. Ho. 25.116. Serie E. Base de venta al contado, $ 700 m|n.
Lote D, de la manzana 29. Calle Basualdo esq. Remedios, con frente al arroyo Cildañez. Mide: 35m52 al NE., 43m01 al SE. 52m76 al SO. y 45m10 al N., con frente al arroyo. Superficie 2.006.55 m. c. — No. Ho. 25.118, serie E. Base de venta al contado, $ 700 m|n.
LA EPOCA, Inic. 27|10|922.

LA PLATA

CASA EN MORON (PROV. DE BUENOS Aires) ubicada en la calle General Belgrano esquina Santa Fe; en su local, calle 25 de Mayo Nos. 245|63 (Capital Federal) el día 7 DE NOVIEMBRE, a horas 14.30; edificada en terreno que mide 12.34 metros de frente a la calle Gral. Belgrano por 43.30 mts. de fondo; contiene un gran salón y demás dependencias.—No. Ho. 865|4376, serie 6 o|o. Base, $ 2.500. Hipoteca, $ 2.000. Deuda actual, 1.035:407 pesos.
LA EPOCA, Inic. 19|10|922.

FRACCION DE CAMPO UBICADA EN EL cuartel 5o. del partido de 25 de Mayo (Provincia de Buenos Aires) en su local, calle 25 de Mayo Nos. 245|63 (Capital Federal), el día 7 DE NOVIEMBRE, a horas 14.30, distante como a 6 leguas al Sr. de la estación Berraondo e igual distancia y rumbo de la estación N. de la Riestra y a 3 leguas al O. de la estación Cazón, todas del F. C. S.; compuesta de una superficie de 55 hectáreas, 42 áreas, 11 cs.; lindando: al NE., Ana L. de Rodríguez; al SE., Luisa López; al S., Pedro Sciaroni, y al NO., campo fiscal. — No. Ho. 4543|31586, serie 5a. Base, pesos 4.000. Hipoteca, $ 3.000 Deuda actual, $ 2.885:063.
LA EPOCA, Inic. 19|10|922.

CASA EN QUILMES, PROV. DE BUENOS Aires, ubicada en la calle Alberdi No. 56, esq. Cervecería Quilmes; en su local, calle 25 de Mayo Nos. 245|63 (Capital Federal), el día 16 DE NOVIEMBRE, a horas 14.30, edificada en terreno de 10m77 de frente por 24m25 de fondo, conteniendo 7 habitaciones y demás dependencias; y un lote de terreno, calle Alberdi esq. a la de Cervecería Quilmes, señalado con el número 10 de la manzana J, con superficie de 10m10 por 28m09 de fondo. — No. Ho. 3849|27387, serie 3a. Base, $ 3.000. Hipoteca, $ 1.800. Deuda actual, $ 1.696:826.
LA EPOCA, Inic. 27|10|922.

FRACCION DE CAMPO UBICADA EN EL cuartel V del Partido de General Las Heras; en su sucursal La Plata, el día 22 de Noviembre, a horas 14; señalada en un plano que corre agregado al expediente respectivo con el No. 4; distante como a 2 leguas y media al Oeste de la Estación Las Heras F. C. S. y a unas 3 leguas también al O., de la Estación Lozano F. C. G. B. A.; con superficie de 60 hs., 78 as. y 48 cs., lindando: al S. E., lote 7 de Ana L. de Crespo; al N. E., lote 3 de E. J. de Langan; al S. O., lote 5 de los sucesores de M. L. de Kennedy y al N. O., lote 2 de Eugenio Langan. No. Ho. 4815|32072, serie 6a. Base $ 13.200. Hipoteca $ 10.000. Deuda actual, 9.616.877.
Inic. 3|11|922

MENDOZA

PROPIEDAD RURAL UBICADA EN EL DEpartamento Rivadavia, Prov. de Mendoza, en su local, calle 25 de Mayo Nos. 245|63 (Capital Federal), el día 16 DE NOVIEMBRE, a horas 14 y 30; con superficie de 1.960 hs. 2500 m. c., conteniendo viña, terreno cultivado e inculto. Limites: al N., Agustín Galigniana; al S., río de las Vacas Muertas; al E., Manuel Corvalán, y al O., Bernardino Vicuña Prado. — No. Ho. 2|51. P. C. Base, $ 24.100. Hipoteca, $ 14.500. Deuda actual, $ 9.699:810. — NOTA: El comprador se hará cargo de la hipoteca que reconoce la propiedad, de la serie Préstamos Convertidos Ley No. 2842. Los servicios deberán hacerse a razón del 10 o|o anual, pagaderos en moneda nacional de curso legal, del 1 al 15 de abril y octubre. En caso de cancelación o anticipo, sólo podrá efectuarse de acuerdo con lo dispuesto en las leyes 2842 y 8172.
LA EPOCA, Inic. 27|10|922.

PROPIEDAD RURAL UBICADA EN EL DEpartamento Guaymallen; en su sucursal Mendoza, el día 20 DE NOVIEMBRE, a horas 10; distante 2 kilómetros de la estación Buena Nueva, del F. C. Circuito Guaymallen; con superficie de 71 hectáreas, más o menos, cultivada casi en su totalidad de viña frutal. Existe una casa con 11 piezas y dependencias. Tiene derecho de agua para 63 hectáreas, por la hijuela Tapón Moyano. Limites: al N., carril del litoral, frente a testamentaria Pontis; al S., calle frente a Pavlowsky y Escorihuela; al E., calle, frente a Dr. Godoy, y al O., calle en medio, con derechos de Aarón Pavlowsky.— No. Ho. 389|16229, serie H. Base, $ 48.500. Hipoteca, $ 65.000. Deuda actual, pesos 29.092:689.
LA EPOCA, Inic. 31|10|922.

PROPIEDAD RURAL UBICADA EN EL DEpartamento Rivadavia, distrito La Reducción; en su sucursal Mendoza; el día 20 DE NOVIEMBRE, a horas 10; con superficie de 36 hectáreas, 5.433 m. c., conteniendo viña, otros cultivos y terreno cultivable. Contiene dos edificios. Tiene derecho de agua definitivo para toda su extensión y riega por el río Tunuyán, canal Viejo Reducción. Limites: al S., calle Reducción, frente a Javier Ozán; al E., calle pública frente a Basilio Córdoba y Juan de Dios Gatica, y al O. y N., con Guillermo Ozán.—No. Ho. 946|2195, serie 6 o|o. Base, $ 17.200. Hipoteca, $ 13.600. Deuda actual, $ 11.393:204.
LA EPOCA, Inic. 31|10|922.

PROPIEDAD RURAL UBICADA EN EL DEpartamento San Martín, paraje denominado "Buen Orden"; en su sucursal Mendoza, el día 22 de noviembre, a horas 10; con superficie de 157 hs., 3.499 m. c., conteniendo viña, potreros alfalfados, terreno cultivable y medanoso y un edificio para casa de familia. Tiene derecho definitivo de agua para 132 hs., 900 m. c. y riega por el canal Matriz San Martín, derivado del Río Tunuyán. Limites: al N., Rubén Sosa; al S., Felipa Rodríguez; al E., Lucio Bustos y Juan María y al O., Antonio Avila. Estos tres últimos rumbos calles en medio. No. Ho. 451|14956, serie 6 o|o. Base $ 56.450. Hipoteca, $ 50.000. Deuda actual, $ 42.830.785.
Inic. 3|11|922.

SANTA FE

CASA EN LA CIUDAD DE SANTA FE, UBIcada en la calle San Martín Nos. 817|19|21; en su sucursal Santa Fe; el día 20 DE NOVIEMBRE, a horas 14; edificada en terreno que mide 20.90 metros de frente por 58.90 mts. de fondo. — No. Ho. 22|1874, serie 6 o|o. Base, $ 39.400. Hipoteca, $ 46.000. Deuda actual, $ 36.325:566.
LA EPOCA, Inic. 31|10|922.

SAN LUIS

CAMPO UBICADO EN EL PARTIDO DE Mercedes, Departamento General Pedernera, lugar denominado Los Jagüeles; Prov. de San Luis, en su local, calle 25 de Mayo Nos. 245|63 (Capital Federal), el día 14 DE NOVIEMBRE, a horas 14.30; con superficie de 3.520 hectáreas, 59 áreas y 50 centiáreas, lindando: al N., con terrenos fiscales; al S., Juan N. Laborde; al E., Petrona H. de Burdeau (antes sucesión de Antonio Cambaceres) y al O., con Clemente Vila.—No. Ho. 426|25351, serie K. Base, $ 27.500. Hipoteca, $ 26.000. Deuda actual, $ 19.453:976.
LA EPOCA, Inic 25|10|922.

TUCUMAN

ESTANCIA DENOMINADA LAZARTE O SURI-Yaco, ubicada en el primer distrito Chicligasta; en su sucursal Tucumán, el DIA 15 de NOVIEMBRE, a horas 10; con superficie de 1.571 hectáreas, 6.190 m. c., lindando: al N., J. F. Medina y A. Méndez Muñoz; al S. Río Medinas; al E., doctor E. E. Padilla y al O., F. Auterlitz.
No. Ho. 46|9169. Serie 6 o|o. Base: pesos 30.000 Hipoteca: $ 30.000. Deuda actual: $ 25.132:068.
LA EPOCA. Inic. 26 de octubre de 1922.

CASA EN LA CIUDAD DE TUCUMAN, UBIcada en la sección Sud, calle Congreso, 4a. cuadra, No. 351, en su sucursal Tucumán, el día 22 de Noviembre, a horas 10; edificada en terreno que mide 11.60 metros de frente por 72.10 mts. de fondo; conteniendo 7 habitaciones y demás dependencias. No. Ho. 41|6896, serie 6 o|o. Lote No. 1 de la División. Base: $ 26.400. Hipoteca, $ 18.100. Deuda actual, $ 15.414.335.
Inic. 3|11|922

FINCA UBICADA EN EL LUGAR DENOminado Río Colorado, Primer Distrito del Departamento Famaillá; en su sucursal Tucumán, el día 23 de noviembre, a horas 10; con superficie de 131 hs., 7.914 m. c., lindando: al N., M. Courel; al S., Corvalán y López; al E., camino de Bella Vista a Río Colorado y al O., con el Río Colorado.
No. Ho. 399|30555, serie 5a. Base, pesos 25.000 Hipoteca $ 25.000. Deuda actual $ 23.558:453.
Inic. 4|11|922.

SANTIAGO

CAMPO UBICADO EN EL DEPARTAMENTO Guasayán, Prov. de Santiago del Estero, denominado (actualmente "Tres Flores") (antes Sepulturas), en su local, calle 25 de Mayo Nos 245|63 (Capital Federal), el día 14 DE NOVIEMBRE, a horas 14.30; compuesto de una superficie de 3.500 hectáreas, dentro de los siguientes linderos: al N., herederos de José Rosa Díaz; al S., estancia El Salvador, de los herederos de L. Loza; al E., con la estancia de Los Tres Cerros, de Frías, y al O., con Ojeda, Páez y Juan Ibáñez. La propiedad dista 5 kilómetros de la estación Lavalle (F. C. C.).—No. Ho. 247|53551, serie L. Base, $ 31.600. Hipoteca, $ 25.000. Deuda actual, $ 19.911:296.
LA EPOCA, Inic 25|10|922.

CHALET EN BELGRANO, CON FRENTE A la Av. del mismo nombre No. 2555 (Ciudad de Santiago del Estero) en su sucursal Santiago, el día 22 de Noviembre, a horas 10; edificado en terreno de 25.95 metros de frente por 86.60 mts. de fondo, según títulos y según croquis mide igual frente por 80.87 mts. de fondo. Consta de planta baja con 7 habitaciones y alta con 3 y en cuerpo aparte, garage, cochera, etc. No. Ho. 300|20912. Serie 4a. Base $ 18.300. Hipoteca $ 13.000. Deuda actual $ 12.339.658.
Inic. 3|11|922

FINCA-AGRICOLA, UBICADA EN EL DEpartamento Capital, distrito Santa Rosa, en su sucursal Santiago del Estero, el día 24 DE NOVIEMBRE, a horas 10, designada con el No. 3 en el plano de mensura y división del terreno "San Pedro", del cual forma parte, levantado por el agrimensor Emilio Lacube; con superficie de 32 hectáreas, 39 áreas, 70 centiáreas y 60 dec. cds.; lindando; al N., con Cardoso de Luna y conpartes; al S., con el lote 9, de Matías Castillo; al E., camino de Manogasta, y al O., con el lote No. 1, de los Castillo. — No. Ho. 319|31295, serie 5a. Base, $ 5.000. Hipoteca, $ 5.000. Deuda actual, $ 4.808:408.
LA EPOCA, Inic. 5|11|922.

FINCA-AGRICOLA UBICADA EN EL DEpartamento Banda, distrito Polear; en su sucursal Santiago del Estero, el día 24 DE NOVIEMBRE, a horas 10; con superficie de 38 hectáreas, 4.758 m. c., lindando: al NO., con los herederos de Carmen Noriega; al NE., con Andrés Vaquero; al SE., Pedro Ferrer o Colonia Española, y al SO., Alcira Gelasio y Emilia Herrera.—No. Ho. 335|32104, serie 5a. Base, $ 10.000. Hipoteca, $ 8.400. Deuda actual, $ 8.078:177.
LA EPOCA, Inic. 5|11|922.

JUJUY

PROPIEDAD RURAL DENOMINADA "PELIchoque" u "Ollero", ubicada en el Departamento de El Carmen, distrito Pampa Blanca; en su sucursal Jujuy, el día 17 DE NOVIEMBRE, a horas 14; con superficie, según mensura judicial, de 203 hs., 536 m. c., de las que se descuentan 2 hs., 4660 m. c., ocupadas por caminos público y vecinal, quedando por consiguiente reducida la superficie a venderse a 200 hs., 5876 m. c., que es la afectada al gravamen hipotecario. Limites: al N., finca San José de Ollero, de José A. Domínguez; al E., el Manantial de Pellichoque; al S., Carmen Domínguez, y al O., finca La Obra y en parte la finca Los Molinos, de Santiago Fleming. Tiene riego propio. Con las construcciones que contenga y en el estado en que se encuentren.—No. Ho. 73|31875, serie 5a. Base, $ 12.200. Hipoteca, $ 11.200. Deuda actual, $ 10.770:902.
LA EPOCA, Inic. 21|10|922.

PROPIEDAD RURAL DENOMINADA REAL de los Toros o Isla de Santa Fe, ubicada en el Departamento de Santa Bárbara, Distrito de Palma Sola; en su sucursal Jujuy, el día 23 de noviembre, a horas 10; con superficie de 8.071 hs., 174 m. c.; lindando: al N., Alvarez Prado; al S., Finca Real de los Toros de los herederos de J. Iramain; al E., arroyo Santa Rita y al O., finca San Miguel del Rastro, de los herederos de E. Gil, separada por la sierra de Santa Bárbara.
No. Ho. 58|27447, serie 3a. Base pesos 17.800. Hipoteca $ 16.000. Deuda actual $ 15.082:890.
Inic. 4|11|922.

CASA EN LA CIUDAD DE JUJUY, UBIcada en la calle Salta No. 175 y Av. Centenario s.n., entre las de Balcarce y Lamadrid; en su sucursal Jujuy, el día 23 de noviembre, a horas 10; edificada en terreno que mide 12 metros de frente por 58 mts. de fondo o sean 696 m. c. o lo más o menos que resulte entre muros; contiene 7 habitaciones, 4 piezas de servicio y demás dependencias.
No. Ho. 75|30051, serie 5a. Base $ 8.100. Hipoteca $ 7.300 Deuda actual $ 6.975:430.
Inic. 4|11|922.

SAN JUAN

PROPIEDAD PARA MOLINO DENOMINADA "San Pablo" ubicada en el radio urbano de la ciudad de San Juan, sobre la calle Rawson (hoy Salta) en su sucursal San Juan, el DIA 8 DE NOVIEMBRE, a horas 10, distante como a un kilómetro al S. O. de la plaza 25 de Mayo, de esa ciudad; contiene casa-habitación, viña, etc., con superficie de 15.311 metros, 8 dec. cds.; lindando: al N., propiedad de la sucesión de Flores Caño; al S., testamentaria de Reyes Porita; al E., con la calle Salta y al O., con la avenida España.
No. Ho. 117|14964. Serie 6 o|o. Base: $ 62.500. Hipoteca: $ 50.000. Deuda actual. 42.830:579.
LA EPOCA. Inic. octubre 20 de 1922.

LINCOLN

FRACCION DE CAMPO UBICADA EN EL cuartel 20. del partido de General Villegas, en su sucursal La Plata, el día 20 DE NOVIEMBRE, a horas 14, distante unos 3 kilómetros de la estación F. C. O. y formada por las chacras designadas en el plano general de dicho partido con los Nos. 88, 100, 114 y 115; compuesta cada una de 29 hects. 69 as., lo que hace una superficie total de 158 hects. 76 as.; lindando: la primera, por el NO., con la chacra No. 76; al NE., con la 89; al SE., la 101, y al SO., la 87, ambas calles en medio. La chacra No. 100, linda: al NO., la 87; al NE., la 101; al SE., la 114, y al SO., la 99. La chacra No. 114 linda: al NE., con la 115; al SE., la 129, ambas calle en medio; al SO., la 113, y al NO., la 100, y la chacra No. 115, linda: al NO., la 101; al NE., la 116; al SE., la 130, y al SO., la 114.
No. Ho. ...|32266, 6a. serie. (Suc. La Plata, transf. a Lincoln). Base de venta, $ 39.600. Hipoteca, $ 34.000. Deuda actual, $ 32.697:381.
LA EPOCA, Inic. 31|10|922.

FRACCION DE CAMPO UBICADA EN EL cuartel 20. del partido de General Villegas, en su sucursal La Plata, el día 20 DE NOVIEMBRE, a horas 14; distante unas 2 leguas al NE. de la estación F. C. O. y formada por las chacras designadas en el plano general de dicho partido con los Nos. 169, 170 y 187, compuesta cada una de 39 hs. 69 as., lo que hace una superficie total de 119 hs. 07 as., lindando la primera: al NO., calle en medio, con la chacra No. 152; al NE., la 170; al SE., la 187, y al SO., calle en medio, con la 168. La chacra No. 170 linda: al NO., con la 152; al NE., la 189, ambas calles en medio; al SE., la 188, y al SO., la 169, y la chacra No. 187, linda: al NO., con la 169; al NE., la 188; al SE., la 206, y al SO. la 186, ambas calles en medio.
No. Ho. ...|32265, 6a. serie. (Suc. La Plata, transf. a Lincoln). Base de venta, $ 18.000. Hipoteca, $ 15.300. Deuda actual, $ 14.713:822.
LA EPOCA, Inic. 31|10|922.

FRACCION DE CAMPO UBICADA EN EL cuartel 20. del partido de General Villegas, en su sucursal La Plata, el día 20 DE NOVIEMBRE, a horas 14; distante unos 6 kilómetros al SE. de la estación F. C. O. y una legua y media al NO. de Los Laureles (C. G. FF. CC. de la P. de B. As.); formada por las chacras designadas en el plano general de dicho partido con los números 198, 215 y 216, con superficies: la primera, de 39 hs., 69 as.; la segunda, 38 hs., 90 as., 62 cts. y la tercera, de 38 hs., 58 as., 39 cs., lo que hace una superficie total de 117 hs., 18 as., ... lindando: la chacra No. 198, al NE., con la 199; al SE., con la 217; al NO., con la 179; y al SO., con la 197, los dos últimos rumbos calles en medio. La chacra No. 215, linda: al NE., con la 216; al NO., con la 198; al SO., con la 214, y al SE., con Eduardo Casey, los dos últimos rumbos calles en medio. La chacra No. 216, linda: al NE., calle en medio, con la chacra No. 217; al NO., la 197; al SO., la 215, y al SE., calle en medio, con Eduardo Casey.
No. Ho. ...|32268, 6a. serie. (Suc. La Plata, transf. a Lincoln). Base de venta, $ 26.800. Hipoteca, $ 23.000. Deuda actual, $ 22.118:817.
LA EPOCA, Inic. 31|10|922.

LA RIOJA

CHACRA DENOMINADA LA COMPAÑIA, ubicada en el Departamento de la Capital, en su sucursal La Rioja, el día 23 de noviembre, a horas 10; compuesta de tres lotes que por estar unidos, contienen una superficie total de 32 hectáreas, 2.463 m. c. lindando: al E., con Félix M. de la Colina; al O., Rita Romero y Tomás Pagani y al N., en toda la línea con más terreno que se reserva la señora V. de Lucero, lindando también al S., E. y O., con otras dos fracciones de la misma chacra La Compañía, de A. D. Santillán y P. Molina. Tiene derecho de agua para su regadío, cada quince días, según uso y costumbres establecidas. Dista 400 metros al S., de la ciudad de La Rioja y como a 12 cuadras al S. E. de la plaza 25 de Mayo.
No. Ho. 96|37320, 5o. Base $ 9.300. Hipoteca $ 7.900. Deuda actual $ 7.754:747.
Inic. 4|11|922

GUALEGUAY

CAMPO UBICADO EN EL DEPARTAMENto Gualeguay, distrito octavo; en su sucursal Gualeguay, el día 23 de noviembre, a horas 14; distante como a 6 leguas de la ciudad de Gualeguay; con superficie de 3.000 hects., conteniendo una casa-habitación; lindando: al N., con el Río Paraná Pavón; al S., campo fiscal y Vicente M. y Tomás Zumelzu, arroyo Tala en medio; al E., Sres. Zumelzu y al O., campo fiscal.
No. Ho. 17|8645, serie 6 o|o. Base pesos 58.000. Hipoteca $ 60.000. Deuda actual, $ 49.062:221.
Inic. 4|11|922.

TERRITORIOS NACIONALES

EL MIERCOLES 8 DE NOVIEMBRE, EN SU local calle 25 de Mayo No. 245|63 (Capital Federal) a horas 14.30. Doce lotes unidos de terreno de chacra, designados con los Nos. 79 al 88 y 180 y 180 A. que son parte del lote N.o 4, sección 1a. del territorio nacional del Neuquén, con superficie total de 300 hectáreas, 02 áreas, dentro de los siguientes linderos: al N., con las chacras 80, 90 y 91; al E., con el lote N.o 3, de C. Gómez y brazo del río Limay; al O., con las chacras 179 y 181 y con L. Talero y al S., con brazo del río Limay; dista 3 kilómetros de la Est. Neuquén (F. C. S.). Con las construcciones que contengan y en el estado en que se encuentren.
No. Ho. 29039. Serie 4a. Base: $ 86.000. Hipoteca: $ 45.000. Deuda actual: pesos 42.714:201.
LA EPOCA. Inic. octubre 20 de 1922.

CAMPO UBICADO EN EL DEPARTAMENTO Corpus, territorio nacional de Misiones; en su local calle 25 de Mayo números 245|63 (Capital Federal) el MIERCOLES 15 DE NOVIEMBRE, a horas 14.30; con superficie de 10.000 hectáreas o lo poco más o menos que resulte dentro de los siguientes linderos: al N. Río Paraná; al S. y O., Teófila L. de Roca e hijos y al E., Martín y Cía.
No. Ho. 25066. Serie 2a. Base: $ 51.000. Hipoteca: $ 40.000. Deuda actual: pesos 37.161:594.
LA EPOCA. Inic. 26 de octubre de 1922.

EL JUEVES 23 DE NOVIEMBRE, EN EL local de su Agencia en General Roca a horas 14. Campo ubicado en el territorio nacional del Río Negro, Colonia de Choele Choel, formado por los lotes 10 y 17 de la sección XII, con superficie total de 196 hs., 46 as., 24 cs. y 10 dcs., siendo las medidas y linderos de cada lote las siguientes:
Lote No. 10, sup. 98 hs. 23 as., 17 cs. y 65 dec. cds., lindando: al N.E., con el lote 9 y parte del 6; al S. E., con el Río Negro; al S. O., con el lote 7 y al N.O., con el 11, todos de la misma sección XII. Lote No. 17, sup. 98 hs. 23 as., 16 cs., y 45 dec. cds., lindando: al N.O., con el lote 11 de dicha sección XII; al N.E., con el lote 10 ya descripto y por los demás rumbos con el Río Negro.
No. Ho. 36.909, serie 6a. Base 36.400 $. Hipoteca $ 31.000. Deuda actual $ 30.351.
Inic. 4|11|922.

EL JUEVES 23 DE NOVIEMBRE, EN EL local de su agencia en Gral. Roca, a horas 14. Chacra ubicada en la Colonia Choele-Choel, Territorio Nacional de Río Negro, lote rural No. 12, de la sección XII; con superficie de 98 hs., 23 as., 17cs., y 54 dec. cds., lindando: al N.E., con parte de los lotes 4 y 5; al S.E., con el 11; al S.O., el Río Negro y al N.O., lotes 13 y 16; con las construcciones que contenga y en el estado en que se encuentren.
No. Ho. 29239, serie 5a. Base $ 18.500. Hipoteca $ 16.000. Deuda actual $ 15.238.
Inic. 4|11|922.

PROFESIONALES

ABOGADOS

Dr. Andrés Ferreyra (hijo)
ABOGADO
Atiende personalmente asuntos profesionales en la Capital Federal y Provincia de Buenos Aires
Estudio: LAVALLE 1812
U. Telefónica 3039 y 4240 (Libertad)

Dr. Hipólito Leys
Estudio Tucumán 1381. U. T. 3603 L

G. Núñez Irigoyen
ABOGADO
Uruguay 546, 3er. piso
U. T. 7096, Libertad

Dr. Luis C. GARCIA
ABOGADO
Avenida de Mayo 769
U. Telef. 7870, Avenida

Dr. Manuel F. Escobar
Ex juez de la Suprema Corte de Buenos Aires y
ALBERTO ESCOBAR, abogados — En Buenos Aires: Florida 471 (Pasaje Guemes, tercer piso, escritorios 323 y 324). Unión Telefónica 6290 (Avenida): interno 123.
En La Plata calle 5 Núm. 936. U. Telefónica 2324.

Dr. Fernando Saguier
Estudio: Florida 440
U. Telefónica 6087 (Avenida)

Sixto E. Trucco
Juan A. Cameirone
Emilio G. Trucco
Ingenieros civiles, Arquitectos
Estudio: LAVALLE 560

Estudio jurídico
Dr. Amancio González Zimmermann
Dr. José Balce
Av. de MAYO 580 — Casi esq. Florida
U. T. 6033 (Avenida)

MEDICOS

ANALISIS — LABORATORIO Y FARMACIA — Abierto día y noche
Suipacha 477
Doctores NELSON

Dr. Enrique T. Susini
Especialista de la A. N. Ex asistente de las clínicas Hajeny Wemman de Viena. De regreso de Europa ha abierto su consultorio. Nariz, garganta y oídos. Enfermedades de la voz y la palabra. Cerrito número 1948.

VIAS URINARIAS, PIEL Y AVARIOSIS
CONSULTAS DE 14 a 18
Dres. Dorrucci y Artola
Suipacha 585

SECRETAS - URINARIAS - PIEL
Dr. Saraceni — Especialista
Cura rápida de Uretritis—Gota Militar — Estrechez — Ulceras — Debilidad — Cura de la AVARIOSIS con aplicación sin dolor del 606 - 914
CORRIENTES 1777 — 9 a 11 y de 14 a 20

N. PERCIUH
CIRUJANO DENTISTA
(del Círculo de la Prensa)
362 Rdo. DE IRIGOYEN 362

Dr. Marto Alberto Carcagno
MEDICO
Enfermedades internas — Avariosis
Consultas: lunes, miércoles y viernes, de 14 a 17 horas — Corrientes 2156 — U. T. 33 Lib. 5747

Dr. Enrique FEINMANN
Electricidad médica: Enfermedades internas, reumáticas, nerviosas y venéreas; de 8 a 18 horas. Rivadavia 1425. U. T. 303 (Riv.)

Caja de Sanidad y Beneficencia Municipal de SANTA FE

PREMIO MAYOR $ 25.026 — Precio del quinto $ 1

Precio del billete $ 5. Comisión a los agentes 15 o|o

Por informes y billetes dirigirse a la Administración de la Caja

LICITACIONES

MINISTERIO DE OBRAS PUBLICAS DE LA NACION

Llámase a licitación pública para el día 8 de noviembre próximo a las 15 y 15, para la provisión de 76,22 toneladas de cemento portland con destino a la reconstrucción del puente Batalla en el camino de Coronel Mom a Chivilcoy.

Datos en la secretaría de la Dirección General de Puentes y Caminos, Reconquista 575. — Dirección General, octubre 10 de 1922.

17|464 v. novbre. 8.

MINISTERIO DE OBRAS PUBLICAS DE LA NACION

Llámase a segunda licitación pública para el día 8 de noviembre próximo a las 15, para la provisión de 65 toneladas de cemento portland con destino a las obras del camino de Lanteri a Colonia Las Garzas.

Datos en la secretaría de la Dirección General de Puentes y Caminos, Reconquista 575. — Dirección General, octubre 10 de 1922.

17|499 v. novbre. 8.

MINISTERIO DE OBRAS PUBLICAS DE LA NACION

Llámase a licitación pública para el día 13 de noviembre próximo a las 15 y 30, para la ejecución de las obras de reparación de los caminos de acceso a la estación Bowen, F. C. Oeste, Provincia de Mendoza.

Datos en el Juzgado Federal de Mendoza y en la secretaría de la Dirección General de Puentes y Caminos, Reconquista 578. — Dirección General, octubre 14 de 1922.

17|503 v. nobre. 13.

MINISTERIO DE OBRAS PUBLICAS DE LA NACION

Llámase a licitación pública para el día 22 de noviembre próximo a las 15, para la ejecución de las obras de reparación en el camino de Villa Atuel a Negro Quemado, F. C. Pacífico. Provincia de Mendoza.

Datos en el Juzgado Federal de Mendoza y en la secretaría de la Dirección General de Puentes y Caminos, Reconquista 575. — Dirección General, octubre 24 de 1922.

17|536 v. novbre. 22.

MINISTERIO DE OBRAS PUBLICAS DE LA NACION

Llámase a licitación para el día 16 de noviembre a las 15, para la provisión de repuestos de acero para vagones. Solicitar pliegos en la Inspección General de Máquinas y Materiales, Casa de Gobierno, 2o. piso. Buenos Aires, septiembre 13 de 1922.

17|336 v. nov. 14

MINISTERIO DE AGRICULTURA

DIRECCION GENERAL DE INMIGRACION

Llámase a licitación pública por el término de treinta días desde la fecha, para la provisión de verduras, carne, pan, leña y víveres secos, al Hotel de Inmigrantes de la Capital, durante el año 1923.

Las propuestas que serán abiertas en el despacho de la Dirección General de Inmigración, el día 27 de noviembre próximo, en el siguiente orden:

1o. Verduras, a las 15 horas.
2o. Carne, a las 15 y 15 horas.
3o. Pan, a las 15 y 30 horas.
4o. Leña, a las 15 y 45 horas.
5o. Víveres secos, a las 16 horas en presencia del Escribano General de Gobierno y una comisión compuesta por el Subsecretario del Ministerio, Director General de Inmigración y un contador de la Contaduría General de la Nación, deberán presentarse de conformidad con el pliego de condiciones que está a disposición de los interesados en la Administrativa de la Dirección General de Inmigración (Dársena Norte) todos los días hábiles, de 13 a 16 horas. — Buenos Aires, octubre 19 de 1922. — Remigio Lupo.

17|587 v. novb. 24

MINISTERIO DE MARINA

DIRECCION GENERAL ADMINISTRATIVA
Paseo Colón 1457

Llámase a presentación de propuestas para el día 24 de noviembre próximo, hasta las 14 horas, para la provisión de artículos destinados al depósito de droguería.

Por datos, pliegos de condiciones, etc., recurrir a la División Compras.

17|589 v. 9 nov.

MINISTERIO DE MARINA

DIRECCION GENERAL ADMINISTRATIVA
Paseo Colón 1457

Llámase a presentación de propuestas para el día 28 de noviembre próximo, hasta las 14 horas, para la provisión de artículos destinados al Depósito Naval, entre los que figuran: 190.000 kilos aceites lubricantes; 41.000 kilos pinturas; 13.000 kilos minio; 6100 pinceles para pinturas; 40.000 pies cuadrados de maderas; 18.000 metros lonas; 4.000 metros lonetas; aceros, bronce, hierros, cabos de acero y manila, etc. Por datos, pliegos de condiciones, etc., recurrir a la División Compras.

17|601 v. 13 nov.

Ministerio de Marina

DIRECCION GENERAL ADMINISTRATIVA
Paseo Colón 1457

Llámase a presentación de propuestas para el día 5 de diciembre próximo, hasta las 14 horas, para la provisión de artículos destinados al Depósito de ferretería, entre los que figuran: 150.000 kilos jabón amarillo y 7.000 blando; 15.000 kilos aguarrás, 3200 cajones kerosen, 4000 cajones nafta y 30.000 litros a granel; 15.000 kilos soda cáustica y 20.000 kilos cristalizada; ácidos, amiantos, alambres, carburo y cloruro de calcio, cepillos, herramientas, herrajes, remaches, tornillos, etcétera, etcétera.

Por datos, pliegos de condiciones, etc., recurrir a la División Compras.

17|624 v. 20 nov.

OBRAS SANITARIAS DE LA NACION

Por disposición del Directorio se llama a licitación pública para la provisión de (10.000) diez mil metros cúbicos de arena gruesa, destinada a los trabajos que efectúa la institución en la Capital Federal, de acuerdo con el pliego de condiciones que los interesados pueden consultar en la Dirección Técnica, calle Charcas 1840, todos los días hábiles de 13 a 17 horas.

Las propuestas deberán presentarse en la secretaría del Directorio, y serán abiertas el día 30 de noviembre próximo, a las 15 horas, en presencia de los interesados que concurran al acto.

Buenos Aires, octubre 28 de 1922.
A. J. Bosisio, Prosecretario.

17.604 v. nov. 9.

BANCO DE LA NACION ARGENTINA

Llámase a licitación pública por el término de treinta días, a contar desde la fecha, para la ejecución total de las obras de los edificios proyectados para las sucursales del Banco en San Javier (Prov. de Santa Fe) y Quemú Quemú (Territorio de La Pampa) y ampliación de los edificios de las sucursales Pigüé y Carlos Casares en la Prov. de Buenos Aires.

Los planos y pliegos de condiciones están a disposición de los concurrentes en las gerencias de Casa Central y de las sucursales indicadas.

Las propuestas deben presentarse en sobre cerrado con sello de lacre, en la gerencia de Casa Central, calle Rivadavia N.o 363 o en la de las sucursales indicadas, antes de las 15 horas del día 22 de noviembre próximo, fecha en que serán abiertas, en la primera, en presencia de los interesados que concurran al acto.

Si se presentan propuestas en las susodichas sucursales debe hacerse con cinco días de anticipación a la fecha indicada. — Buenos Aires, 24 de octubre de 1922. — Los Gerentes.

17|574 v. novbre. 7.

INTENDENCIA MUNICIPAL DE ROSARIO

LICITACION MUNICIPAL — RENOVACION DE PAVIMENTOS EN MAL ESTADO

Por disposición del señor Intendente Municipal don Cecilio Juanto, llámase a licitación para la renovación de varias clases de pavimentos en mal estado del municipio, de conformidad a la ordenanza número 20, de 30 de junio de mil novecientos veintidós y pliego de condiciones confeccionado al efecto.

La superficie a repavimentar con madera representará como mínimum 25.000 metros cuadrados; la substitución de la cubierta con asfaltado, 100.000 metros cuadrados y la substitución de la misma con adoquines de granito o granitullo tipo especial, 25.000 metros cuadrados.

Las propuestas deberán indicar el porcentaje de rebaja sobre los precios unitarios para el caso que dichas superficies fueren ampliadas a 50.000, 150.000 y 50.000 metros cuadrados, respectivamente, siempre que la opción de parte de la Municipalidad fuera resuelta al hacerse la adjudicación de las obras.

La licitación tendrá lugar en la secretaría de la Intendencia, el 14 de noviembre de 1922, a las 9 horas, debiendo las ofertas ser presentadas bajo sobre cerrado y lacrado y acompañadas de un sello municipal de cincuenta pesos.

El Departamento de Obras Públicas de la Municipalidad entregará copia impresa del pliego de condiciones de esta licitación a todo interesado que la solicite.—Rosario, septiembre 15 de 1922.—F. Machado, Secretario.

17|365 v. 14 nov.

Provincia de Buenos Aires

MINISTERIO DE GOBIERNO

Llámase a licitación pública por el término de quince días, a contar desde la fecha, para la provisión de: 245.700 kilos de carne; 188.835 id de harina de trigo; 34.186 id de arroz; 24.251 id de azúcar; 1.378 id de café; 12.639 id de yerba; 5.948 id de grasa; 13.623 id de harina de maíz; 13.623 id de maíz pisado; 5.367 id de porotos; 82.985 id de papas; 6.296 litros de leche; 22.906 kilos de sal gruesa; 1.195.425 id de leña; 527.274 raciones de verdura; 700 escobas de 5 hilos; 500 cepillos trevia; 500 id piazabal; 20.000 kilos jabón; 150 cajones querosene; 2.000 litros creolina envases 5, 10 o 20 litros; 50 baldes medianos; 500 platos latón; 500 jarros enlozados; 24 jarras enlozadas; 24 palanganas enlozadas; 300 escupideras enlozadas; 500 saliveras; 50 llaves eléctricas; 500 lámparas lectricas 16 bujías; 500 id 25 bujías; 600 id 32 bujías; 600 id 50 bujías; 200 id 200 bujías; 800 palos para escobas; 120 atados paja guinea; 13 kilos 200 gramos azufre en polvo; 26 id 600 id alambre No. 19; 6 id 600 id hilo dos colores; 3 paquetes clavos punta París; 10 docenas de trapos de piso; con destino al racionamiento de las cárceles, asilos y cuerpos de policía de la provincia, para el primer semestre del año próximo. Las propuestas deberán presentarse en el despacho del subscripto el día 14 de noviembre próximo a las 15 horas, y serán abiertas ese día en presencia del escribano mayor de gobierno y demás concurrentes al acto, debiendo dichas propuestas estar en un todo de acuerdo con el pliego de bases y condiciones respectivo, que se encuentra a disposición de los interesados en la Inspección General de Prisiones y Mesa de Entradas del Ministerio de Gobierno. — La Plata, octubre 26 de 1922. — Juan Isaac Cooke, oficial mayor.

17|584 v. nov. 10

MINISTERIO DE HACIENDA DE LA PROVINCIA DE BUENOS AIRES

Aviso licitación Títulos 3-3 ½ o|o

Llámase a licitación pública al más bajo precio y teniendo en cuenta el cambio telegráfico del mismo día sobre Londres, para el retiro de la circulación de la cantidad de (£ 33.800) treinta y tres mil ochocientas libras esterlinas nominales de títulos de 3-3 ½ o|o, leyes 28 de diciembre de 1906 y 22 de junio de 1909.

Las propuestas para esta licitación se presentará por escrito, bajo sobre cerrado y lacrado, hasta las 14 horas y treinta minutos del día 10 de noviembre del corriente año, a los señores Baring Brothers y Co. Limitada, de Londres, o al Ministerio de Hacienda de la Provincia de Buenos Aires cuando se presentasen en la República Argentina.

Toda propuesta que se presente, deberá ser acompañada de un certificado de depósito por un valor igual al 2 o|o por lo menos del importe total de los títulos ofrecidos, como garantía del cumplimiento de la misma y reponer el sellado correspondiente. El depósito en garantía deberá hacerse en efectivo.

La apertura de las propuestas se hará simultáneamente en La Plata y Londres, a las 14 horas y 30 minutos del día 10 de noviembre de 1922, y se observará el siguiente procedimiento: en la República Argentina el acto tendrá lugar en la ciudad de La Plata, capital de la provincia de Buenos Aires, en el despacho del señor Ministro de Hacienda, en presencia de V. E., de los miembros de la Junta de Crédito Público y de los interesados que concurran, debiendo labrarse el acta respectiva por ante el Escribano Mayor de Gobierno. La licitación que se verifique en Londres lo será en las oficinas de los banqueros Baring Brothers y Co. Limitada. — La Plata, octubre 21 de 1922. — Benigno Larrea, Oficial Mayor del Ministerio de Hacienda.

17|579 v. novbre. 7.

Intendencia Municipal de la Capital

Licitación para la construcción de un pabellón en el Hospital Salaberry.

Llámase a licitación pública para el día 14 del corriente a las 14 horas, para la construcción de un pabellón en el Hospital Salaberry, de acuerdo con el pliego de condiciones que pueden los interesados consultar en la Oficina de Licitaciones, Avenida de Mayo 525, 1er. piso. — Buenos Aires, noviembre 7 de 1922. —El secretario.

17|626 v. novbre. 4.

Licitación para la construcción de servicios sanitarios

Llámase a licitación pública para el día 9 del mes entrante, a las 15.30 horas, para la construcción de los servicios sanitarios en las dependencias del Cementerio del Oeste, de acuerdo con el pliego de condiciones que pueden los interesados consultar en la Oficina de Licitaciones, Avenida de Mayo 525, primer piso.

Buenos Aires, octubre 31 de 1922.
El Secretario.

17|605 v. nov. 9

EDICTOS JUDICIALES

Por disposición del señor juez de primera instancia en lo civil de la Capital de la República doctor don J. Isaac Arriola, se cita y emplaza por el término de treinta días, a contar desde la primera publicación del presente, a todos los que se consideren con derecho a los bienes dejados por fallecimiento de don CARLOS MARIA LLOSA, ya sean como herederos o acreedores, para que dentro de dicho término, comparezcan por ante su juzgado y secretaría del que subscribe, a deducir sus acciones en forma, bajo apercibimiento de lo que hubiere lugar por derecho. — Buenos Aires, octubre 10 de 1922. — Dámaso E. Palacio, secretario. 17|521 v. 12 nov.

Por disposición del señor juez de primera instancia en lo civil de la Capital Federal don Fernando Klappenbach, se cita, llama y emplaza por el término de treinta días, a contar desde la primera publicación del presente, a todos los que se consideren con derecho a los bienes dejados por fallecimiento de doña CAROLINA PRIMAZZI DE ALO, ya sean como herederos o acreedores, para que, dentro de dicho término, comparezcan por ante su juzgado y secretaría del que subscribe, a deducir sus acciones en forma, bajo apercibimiento de lo que hubiere lugar por derecho.—Buenos Aires, 24 de octubre de 1922.—Dr. Carlos Alberto Alcorta, secretario. 17|583 v. 23 nov.

Por disposición del señor juez del crimen de la Capital Federal, doctor Benjamín García Torres, se cita, llama y emplaza por el término de treinta días, a contar desde la primera publicación del presente y en su carácter de accionista de "La Mutual Americana", a JULIO VALERO o BALERO, acusado por don Víctor Barón Peña de injurias graves y calumnias encubiertas, a fin de que comparezca a la audiencia del quince de noviembre próximo, a las catorce horas, señalada para que tenga lugar el juicio de conciliación determinado por el artículo quinientos noventa y uno del Código de Procedimientos en lo Criminal, bajo apercibimiento de ser declarado rebelde.—Buenos Aires, octubre siete de 1922.—Dr. Juan Carlos Serú, secretario. 17|495 v. 9 nov.

Por disposición del señor juez de primera instancia en lo civil de la Capital de la República, doctor don J. Isaac Arriola, se cita y emplaza por el término de treinta días, a contar desde la primera publicación del presente, a todos los que se consideren con derecho a los bienes dejados por fallecimiento de don HERMENEGILDO GHIOLDI, ya sean como herederos o acreedores, para que dentro de dicho término, comparezcan por ante su juzgado y secretaría del que subscribe, a deducir sus acciones en forma, bajo apercibimiento de lo que hubiere lugar por derecho. — Buenos Aires, octubre 28 de 1922. — B. del Castillo Quesada, secretario. 17|607 v. 30 nov.

El señor juez de primera instancia en lo civil de la Capital de la República doctor don Martín Abelenda, ha dispuesto se cite, llame y emplace por el término de treinta días, contados desde la primera publicación del presente, a todos los que se consideren con derecho a los bienes dejados por doña IGNACIA ATELA DE MORA, ya sean como herederos o acreedores, para que dentro de dicho término comparezcan a deducir sus acciones en forma, por ante su juzgado y secretaría del que subscribe, bajo apercibimiento de lo que hubiere lugar por derecho.—Buenos Aires, octubre cinco de 1922.—Dr. Juan José Coronado, secretario. 17|497 v. 9 nov.

El señor juez de primera instancia en lo civil de la Capital de la República, doctor don Juan Carlos Lagos, ha dispuesto se cite, llame y emplace por el término de treinta días, contados desde la primera publicación del presente, a todos los que se consideren con derecho a los bienes dejados por JOSE SALVADOR VENDITTO y EMILIA DOMINGA MASSIMO, ya sean como herederos o acreedores, para que dentro de dicho término comparezcan a deducir sus acciones en forma, por ante su juzgado y secretaría del que subscribe, bajo apercibimiento de lo a que hubiere lugar por derecho.—Buenos Aires, octubre tres de 1922.—Dr. Pedro F. Funes, secretario. 17|511 v. 19 nov.

El señor juez de primera instancia en lo civil de la Capital de la República, doctor don Juan Carlos Lagos, ha dispuesto se cite, llame y emplace por el término de treinta días, contados desde la primera publicación del presente, a todos los que se consideren con derecho a los bienes dejados por NICOLASA OLCESE VIDAL, NICOLASA VIDAL O NICOLASA OLCESE DE SESSAREGO, ya sean como herederos o acreedores, para que dentro de dicho término comparezcan a deducir sus acciones en forma, por ante su juzgado y secretaría del que subscribe, bajo apercibimiento de lo a que hubiere lugar por derecho.—Buenos Aires, septiembre 27 de 1922.—Doctor Manuel Beretervide, secretario. 17|535 v. 15 nov.

Por disposición del señor juez de primera instancia en lo civil doctor Marcos A. Figueroa, se llaman y emplazan a todos los que se consideren con derecho a los bienes quedados por fallecimiento de doña CONCEPCION MUSSI DE DECOUD, ya sean como herederos o acreedores, para que en el término de treinta días deduzcan su acción en forma por ante S. S. y secretaría a cargo del que subscribe, bajo apercibimiento de lo que hubiere lugar.—Buenos Aires, octubre 19 de 1922.—José Cúneo, secretario. 17|577 v. 22 nov.

Por disposición del señor juez de primera instancia en lo civil de la Capital de la República doctor don J. Isaac Arriola, se cita y emplaza por el término de treinta días, a contar desde la primera publicación del presente, a todos los que se consideren con derecho a los bienes dejados por fallecimiento de don CONO MIGUEL GALLO, ya sean como herederos o acreedores, para que dentro de dicho término comparezcan por ante su juzgado y secretaría del que subscribe, a deducir sus acciones en forma, bajo apercibimiento de lo que hubiere lugar por derecho.—Buenos Aires, octubre 19 de 1922. — Enrique Saguier, secretario. 17|578 v. 22 nov.

El señor juez de primera instancia en lo civil de la Capital de la República, doctor don Martín Abelenda, ha dispuesto se cite, llame y emplace por el término de treinta días, contados desde la primera publicación del presente, a todos los que se consideren con derecho a los bienes dejados por don KEISLAR MARIA E., ya sean como herederos o acreedores, para que dentro de dicho término comparezcan a deducir sus acciones en forma, por ante su juzgado y secretaría del que subscribe, bajo apercibimiento de lo que hubiere lugar por derecho. — Buenos Aires, septiembre 19 de 1922. — Napoleón Paz (hijo), secretario. 17|550 v. 18 nov.

El señor juez de primera instancia en lo civil de la Capital de la República, doctor don Juan Carlos Lagos, ha dispuesto se cite llame y emplace por el término de treinta días, contados desde la primera publicación del presente, a todos los que se consideren con derecho a los bienes dejados por GRACIANA OFFICIALDEGUY DE LUZIO, ya sean como herederos o acreedores, para que dentro de dicho término comparezcan a deducir sus acciones en forma, por ante su juzgado y secretaría del que subscribe, bajo apercibimiento de lo a que hubiere lugar por derecho.—Buenos Aires, octubre 20 de 1922.—Dr. Arturo Pallejá, secretario. 17|557 v. 19 nov.

Por disposición del señor juez de primera instancia en lo civil de la Capital de la República, doctor don J. Isaac Arriola, se cita y emplaza por el término de treinta días, a contar desde la primera publicación del presente a todos los que se consideren con derecho a los bienes dejados por fallecimiento de doña ANTONIA BIGLIA DE BELLONE y doña ROSA COLOMBA ANTONIA BELLONE y BIGLIA, ya sean como herederos o acreedores, para que dentro de dicho término comparezcan por ante su juzgado y secretaría del que subscribe, a deducir sus acciones en forma, bajo apercibimiento de lo que hubiere lugar por derecho.—Buenos Aires, octubre 21 de 1922.—Floro Conde, secretario. 17|580 v. 23 nov.

Por disposición del señor juez de primera instancia en lo civil de la Capital de la República, doctor don J. Isaac Arriola, se cita y emplaza por el término de treinta días, a contar desde la primera publicación del presente, a todos los que se consideren con derecho a los bienes dejados por fallecimiento de don NICOLAS BONAFINE o BONAFINI, ya sean como herederos o acreedores, para que dentro de dicho término comparezcan por ante su juzgado y secretaría del que subscribe, a deducir sus acciones en forma, bajo apercibimiento de lo que hubiere lugar por derecho. — Buenos Aires, octubre 23 de 1922. — Ricardo Bollini, secretario. 17|590 v. 26 nov.

Por disposición del señor juez de primera instancia en lo civil de la Capital de la República, doctor don J. Isaac Arriola, se cita y emplaza por el término de treinta días, a contar desde la primera publicación del presente, a todos los que se consideren con derecho a los bienes dejados por fallecimiento de doña MARIA DELMAFFEO DE OTERO, ya sean como herederos o acreedores, para que dentro de dicho término comparezcan por ante su juzgado y secretaría del que subscribe, a deducir sus acciones en forma, bajo apercibimiento de lo que hubiere lugar por derecho.—Buenos Aires, octubre 25 de 1922.—Dr. Dámaso E. Palacio, secretario. 17|593 v. 25 nov.

Por disposición del señor juez de primera instancia en lo civil de la Capital de la República, doctor don J. Isaac Arriola, se cita y emplaza por el término de treinta días, a contar desde la primera publicación del presente, a todos los que se consideren con derecho a los bienes dejados por fallecimiento de don ADOLFO KALBERMATLEN, ya sean como herederos o acreedores, para que dentro de dicho término comparezcan por ante su juzgado y secretaría del que subscribe, a deducir sus acciones en forma, bajo apercibimiento de lo que hubiere lugar por derecho.—Buenos Aires, octubre 19 de 1922.—Floro Conde, secretario. 17|595 v. 27 nov.

Por disposición del señor juez de 1a. instancia en lo civil de la Capital de la República, doctor don J. Isaac Arriola, se cita y emplaza por el término de 30 días, a contar desde la primera publicación del presente, a todos los que se consideren con derecho a los bienes dejados por fallecimiento de don ROBERTO HOWARD MARRS, ya sean como herederos o acreedores, para que dentro de dicho término, comparezcan por ante su juzgado y secretaría del que suscribe, a deducir sus acciones en forma, bajo apercibimiento de lo que hubiere lugar por derecho. Buenos Aires, octubre 24 de 1922.— Dr. Dámaso E. Palacio, secretario. 17|614 v. Dic. 2.

Por disposición del señor juez de 1a. instancia en lo civil de la Capital de la República, doctor don J. Isaac Arriola, se cita y emplaza por el término de treinta días, a contar desde la primera publicación del presente, a todos los que se consideren con derecho a los bienes dejados por fallecimiento de don MANUEL FERRETTO, ya sean como herederos o acreedores, para que dentro de dicho término, comparezcan por ante su juzgado y secretaría del que suscribe, a deducir sus acciones en forma, bajo apercibimiento de lo que hubiere lugar por derecho.— Buenos Aires, Noviembre 2 de 1922.— Dr. Juan Carlos Fox, secretario. 17|612 v. Dic. 2.

Por disposición del señor juez de 1a. instancia en lo civil de la Capital de la República, doctor don J. Isaac Arriola, se cita y emplaza por el término de treinta días a contar desde la primera publicación del presente, a todos los que se consideren con derecho a los bienes dejados por fallecimiento de don ANTONIO DONATO ya sean como herederos o acreedores, para que dentro de dicho término, comparezcan por ante su juzgado y secretaría del que suscribe, a deducir sus acciones en forma, bajo apercibimiento de lo que hubiere lugar por derecho.— Buenos Aires, octubre 30 de 1922.— Floro Conde, secretario. 17|613 v. Dic. 2.

El señor juez de 1a. instancia en lo civil de la Capital de la República doctor don Adolfo Casabal, ha dispuesto se cite, llame y emplace por el término de treinta días, contados desde la primera publicación del presente, a todos los que se consideren con derecho a los bienes dejados por don ARISTIDES PABLO ROCCA, ya sean como herederos o acreedores para que dentro de dicho término comparezcan a deducir sus acciones en forma, por ante su juzgado y secretaría del que suscribe, bajo apercibimiento de lo que hubiere lugar por derecho. — Buenos Aires, octubre 17 de 1922. — Dr. Enrique A. Peña, secretario. 17|611 v. Dic. 2.

Por disposición del señor juez de primera instancia en lo civil de la Capital Federal, doctor Martín Abelenda, se cita a don JORGE B. OLIVERO, para que dentro del término de quince días, a contar desde la primera publicación del presente, comparezca a contestar la demanda y a estar en el juicio que por rescisión de contrato de compra-venta, le ha iniciado don ANGEL FRANCISCO BARDELLI, bajo apercibimiento de nombrársele defensor para que lo represente. Artículo 80 del Código de Procedimientos. — Buenos Aires, Octubre 27 de 1922. — Dr. Carlos G. Marín, secretario. 17|610 v. Nov. 17.

Por disposición del señor juez de 1a. instancia en lo civil de la Capital de la República, doctor don J. Isaac Arriola, se cita y emplaza por el término de treinta días, a contar desde la primera publicación del presente, a todos los que se consideren con derecho a los bienes dejados por fallecimiento de don ADRIAN o ADRIANO ALFONSO BRUNO y FRANCISCA GRIECO, GRIEGO o GRECCO de BRUNO, ya sean como herederos o acreedores, para que dentro de dicho término, comparezcan por ante su juzgado y secretaría del que suscribe, a deducir sus acciones en forma, bajo apercibimiento de lo que hubiere lugar por derecho. Entre líneas: Grieco, Griego o Grecco de Bruno, Vale. — Buenos Aires, octubre 31 de 1922. — Enrique A. Saguier, secretario. 17|620 v. dic. 3

Por disposición del señor juez de comercio de la Capital Federal doctor Alfredo Labougle, secretaría del doctor Ricardo S. Curutchet, se hace saber a los señores acreedores por tres días, que en la convocatoria de don ISRAEL FELDMAN, se ha señalado la audiencia del día 16 del corriente mes a las catorce horas, para que en la sala de audiencias del juzgado tenga lugar la junta de verificación de créditos. — Buenos Aires, noviembre 3 de 1922.— Ricardo S. Curutchet, secretario. 17|629 v. 9 nov.

Por disposición del señor juez de primera instancia en lo civil de la capital de la República doctor Adolfo Casabal, se hace saber por el término de quince días a contar desde la primera publicación del presente, que por la secretaría del subscripto se ha declarado abierto el concurso civil de don JUAN ANCHORDOQUI; debiendo los acreedores hacer entrega de los títulos justificativos de sus créditos dentro del término de treinta días, al síndico doctor Luis García Herrera, domiciliado en la calle Florida número 470, bajo apercibimiento de lo que hubiere lugar por derecho. — Buenos Aires, julio 25 de 1922. — Héctor Olmedo Cortés, secretario. 17|622 v. 21 nov.

Buenos Aires, agosto 31 de 1922: Y VISTOS: Atentas las constancias del acta que antecede, de acuerdo con lo dispuesto por el artículo 43, de la ley 4156, declárase en estado de quiebra a la razón social VERGNOLLE HERMANOS, fijándose como fecha definitiva de cesación de pagos el día primero de abril del corriente año. Líbrense oficios al señor director de Correos y Telégrafos de la Nación para que retenga y remita al síndico que se designa, la correspondencia epistolar y telegráfica del fallido que deberá ser abierta en su presencia o en la del juez en su ausencia, a fin de entregarle la que sea puramente personal; intímase a todos los que tengan bienes del fallido para que los pongan a disposición del síndico, bajo las penas y responsabilidades que correspondan; prohíbese efectuar pagos o entregas de efectos a los fallidos, so pena a los que lo hicieran de no quedar exonerados en virtud de dichos pagos y entregas, de las obligaciones que tengan pendientes en favor de la masa; líbrense los oficios del caso a los señores jueces de comercio y al registro de embargos e inhibiciones para que se anote la que se decreta contra los fallidos y dese la respectiva intervención al ministerio fiscal. No habiendo ninguna de las personas propuestas por la junta para desempeñar la sindicatura, alcanzado la doble mayoría legal, el juzgado de acuerdo con la facultad que le confiere el art. 55 de la ley núm. 4156, designa como síndico a don Antonio Biotse, a quien previa aceptación del cargo ante el actuario, se hará entrega de todos los bienes, papeles y documentos de los fallidos, bajo inventario que practicará el escribano don Nicanor Repetto. Publíquense edictos por seis días en los diarios "Boletín Judicial" y LA EPOCA, haciéndose saber el presente auto. Rep. la foja. — E. M. Naón. Ante mí: Francisco A. García. — Buenos Aires, octubre 20 de 1922. — F. A. García, secretario. 17|628 v. 12 nov.

BANCOS

The National City Bank of New York
Fundado en 1812. Ochenta sucursales diseminadas por todo el mundo
Capital y reservas 100.000.000 dólares
Buenos Aires: San Martín 84
Rosario de S. Fe: Córdoba 981

BANCO FRANCES DEL RIO DE LA PLATA. — Rosario de Santa Fe, Bahía Blanca, Chivilcoy. — Reconquista 157. — Sucursales: Rocey. Agencia: calle Rivadavia 2677. U. T. 4410 (Avenida). C. T. 3529 (Central).

Capital autorizado	$ 20.000.000.—	o|s
" realizado	" 14.000.000.—	"
Reservas	" 1.628.162.25	"

Se abona: Por depósitos en curso legal:

En cuenta corriente	1 o|o
En Caja de ahorros, después de 60 días	4 o|o
A plazo fijo	Conv.

Se cobra:

Por adelantos en cuenta corriente y descuentos de pagarés de comercio y letras	Conv.

El Banco se ocupa de toda clase de operaciones bancarias. — R. Tolier, gerente.

BANCO DE LONDRES Y RIO DE LA PLATA — Buenos Aires. — Bartolomé Mitre 39. — Barracas al Norte, Montes de Oca 701; Once, Pueyrredón 301; Santa Fe 2122; Bernardo de Irigoyen 1132; Boca, Almirante Brown 1150.

Sucursales: en París, Amberes y Lisboa, Brasil, Chile, Uruguay, Paraguay y Colombia.

Agencias en Nueva York y Manchester.

La tasa de interés de este Banco, desde la fecha hasta nuevo aviso, será como sigue:

ABONA	Papel	Oro
Por depósitos a la vista con libreta	1 %	Sin int.
Por depósitos en Cuenta Corriente hasta pesos 200.000 c|l.	1 "	"
Por depósitos a plazo fijo de 3 meses	3 "	1 %
Por depósitos a plazo fijo de 6 meses	3 ½ "	1 "
Depósitos en Caja de Ahorros hasta pesos 10.000 curso legal, después de 60 días	3 "	Sin int.

Buenos Aires, 1.o de junio de 1921. — Harry Scott, gerente.

BANCO ESPAÑOL DEL RIO DE LA PLATA — Casa Matriz: Reconquista 200. — Buenos Aires.

Capital subscripto	100.000.000.—
Capital realizado	98.991.320.—
Fondo de reserva	50.000.000.—
Depósitos	542.860.894.09

AGENCIAS EN LA CAPITAL

N.o 1, Pueyrredón 185; N.o 2, Almirante Brown 1201; N.o 4, Cabildo 2027; N.o 5, Santa Fe 2201; N.o 6, Corrientes y Anchorena; N.o 7, Entre Ríos 1145; N.o 8, Rivadavia 6902; N.o 9, Bernardo de Irigoyen 304; N.o 10, Bernardo de Irigoyen 1609.

SUCURSALES EN EL INTERIOR

Adolfo Alsina, Avellaneda, Azul, Bahía Blanca, Balcarce, Córdoba, Dolores, La Plata, Lincoln, Mar del Plata, Mendoza, Mercedes (Buenos Aires), Nueve de Julio, Pehuajó, Pergamino, Rafaela, Rosario de Santa Fe, Salta, San Juan, San Nicolás, San Pedro (Buenos Aires), Santa Fe, Santiago del Estero.

SUCURSALES EN EL EXTERIOR

Amberes, Barcelona, Bilbao, Coruña, Génova, Guadalajara, Hamburgo, Londres, Madrid, Montevideo, París, Río de Janeiro, San Sebastián, Santiago, Sevilla, Valencia y Vigo.

CORRESPONSALES DIRECTOS EN TODOS LOS PAISES

ABONA:	m|legal
Por depósitos en cuenta corriente	1 1|2 o|o
Id a plazo fijo de 30 días	1 1|2 o|o
Id id id a 60 días	2 o|o
Id id id a 90 días	3 o|o
Id id id a 6 meses	4 o|o
Id id id a mayor plazo	Convenc.
Por depósitos en Caja de ahorros desde 10 $ m|n hasta $ 20.000 m|n después de 60 días	4 o|o

El Banco Español del Río de la Plata con su extensa red de sucursales en la República Argentina y en el extranjero, está en excelentes condiciones para atender a su clientela en toda clase de iniciativas que favorezcan el intercambio con el exterior y contribuyan al desarrollo de

Banco El Hogar Argentino

Fundado en 1889—Capital realizado, pesos 48.892.870.— Fondos de reserva y previsión, $ 12.030.115.94. Concede préstamos con garantía de propiedades y para construcción de casas. Ofrece en venta propiedades pagaderas a largos plazos. Recibe depósitos a plazo fijo y en Caja de Ahorros. — Casa matriz: Buenos Aires, Avenida de Mayo No. 886. Sucursales: Rosario de Santa Fe, Bahía Blanca, Córdoba y La Plata.

CASA D'HUICQUE
248 ESMERALDA 252
CAFES Y TES
Exijan los cupones obsequio al efectuar compras
U. T. 3255 (Rivadavia)

POR SOLO
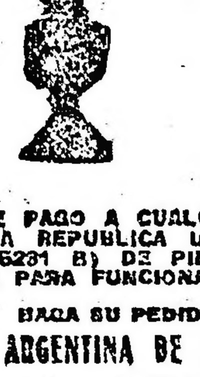
14 m$n.
REMITIMOS CON FLETE PAGO A CUALQUIER PUNTO DE LA REPUBLICA UNA LAMPARA (N.o 6231 B) DE PIE, COMPLETA, LISTA PARA FUNCIONAR.
HAGA SU PEDIDO A LA
Cía. ARGENTINA DE ALUMBRADO A ALCOHOL
DEFENSA 429 — Bs. AIRES

REMATES

José Conti

JUDICIAL. — Casa calle Rivadavia 8681. Base $ 20.665.86.

Por disposición del señor Juez en lo Civil, doctor Fernando M. Colombres, secretaría del autorizante doctor José Agustín Basualdo, en el juicio caratulado Basso Don Bernardo, su testamentaría, decrétase la venta de la finca Rivadavia 8681 con la base de las 2|3 partes de la tasación a fs. 95, nombrándose al martillero propuesto a fs. 91, señor José Conti para que proceda a llenar su cometido en forma, publicando edictos por 15 días en los diarios Boletín Judicial y LA EPOCA y debiendo exigir del que resulte comprador el 8 0|0 de seña y parte de precio y el 2 0|0 de comisión. De acuerdo al edicto que antecede.

El domingo 12 de noviembre a las 16 horas venderé en la misma la finca calle Rivadavia 8681 entre Belén y Goya, compuesto su terreno de 8m66 de frente al S. por 43m30 de fondo. Edificio: zaguán de entrada, sala, comedor, 4 habitaciones, baño, cocina y w. c. Galerías, pequeño sótano debajo del comedor, cloacas, aguas corrientes, doble vía de tranvía al frente y adoquinado pago. Tasación $ 30.998.80. Base $ 20.665.86. Otros datos Bolívar 189, U. T. 1083 Av. —José Conti.

17|596 v. nov. 11

Carlos Merlini

JUDICIAL. — En Belgrano. — Terreno, Superf. entre los Nos. 2544 y 2566, al lado de la calle Monroe, con adoquinado, obras sanitarias y tranvías eléctricos. Orden del señor juez de 1a. Instancia en lo Civil doctor Martín Abelenda, secretaría del doctor José C. Miguens, en el juicio seguido por don Juan Traverso y hermanos contra el propietario desconocido de dicho terreno, por cobro de afirmados.

El terreno mide 8 metros con 93 centímetros de frente por 38 metros de fondo. Superficie 341.24 m. c. Existe dentro del terreno una casilla de ladrillos con techo de hierro galvanizado de 19 m. c. aproximadamente.

Base de venta: $ 3.553.32.

El remate lo efectuaré en el mismo terreno.

El domingo 12 de noviembre, a las 14.30 (2,30 p. m.).

Por orden judicial exigiré de la persona que resulte compradora el 8 o|o de seña y 2 o|o de comisión a su cargo.

Más detalles en el Boletín Judicial y LA EPOCA, a la secretaría del doctor José C. Miguens, tribunales y en mis oficinas, Bartolomé Mitre 371, U. T. 2288 Avenida. — José Miguens, secretario.

17|598 v. nov. 11

JUDICIAL. — Sin base. Propiedad situada en Vélez Sarsfield, próxima a la estación Villa Luro, del F. C. O. Con servicios de trenes eléctricos a plaza de Mayo, calle Lope de Vega No. 1250 entre las de San Blas y Médanos; edificada en terreno de 7 metros 794 milímetros de frente al NE., por 54 metros 15 de fondo, o sean 422.05 metros cuadrados. Su edificio, construído en material y revocado en cal, consta de: frente con verja de material y reja de hierro, sin sala, comedor, cuatro habitaciones, cocina y w. c. Galerías con columnas de hierro delante de las piezas principales, patios de mosaico en parte, fondo cercado de pared. Las habitaciones tienen carpintería de pino de tea, cielorrasos de yeso, bomba para agua, etcétera. La venta es sin base y al contado, ordenada por el señor juez de 1a. Instancia en lo Civil doctor Martín Abelenda, secretaría del doctor Eduardo Rojas, en los autos caratulados Bracco Andrés, su sucesión, contra Ferrari José María, sobre cobros hipotecarios. De orden del señor juez exigiremos de quien resulte comprador el 8 o|o de seña a cuenta de precio y el 2 o|o de comisión. El remate lo efectuaré en la misma propiedad.

El domingo 19 de noviembre, a las 16 (4 p. m.). Más detalles Boletín Judicial y LA EPOCA, en la secretaría del doctor Eduardo Rojas, en los tribunales y en mis oficinas Bartolomé Mitre 371, U. T. 2288, Avenida. — Eduardo Rojas, secretario.

17|618 v. noviembre 18

Barderi y Sisterna

JUDICIAL. — Casa en Belgrano. A dos cuadras de las barrancas … la estación trenes eléctricos, … Blandengues 2024, entre Echeverría y Juramento, edificada en terreno de 8m66 de frente por 12.m85 (… varas). Consta de sala de … frente imitación piedra, vidrieras, cortinas metálicas; zaguán, 2 habitaciones, baño, cocina, una pieza … tos y w. c. de servicio, techos de cinc, cielorrasos de yeso, pisos … tea, patio de mosaicos. Base: … 13.199.41, o sean las 2|3 partes de su tasación. Orden del señor juez doctor J. Isaac Arriola, secretaría del doctor Floro Conde, en los autos sucesorios de don Antonio Laga… sino. 8 o|o de seña y parte de precio y 2 o|o de comisión en efectivo.

El domingo 12 de noviembre, a las 16 en la misma propiedad. … San Martín 486, U. T. 8462 Av. … da. — Bardier y Sisterna. — Buenos Aires, octubre 27 de 1922. — Floro Conde, secretario.

17|599 v. …

M. LANDIN MAG…

JUDICIAL.—CASA SAPALE… entre Paysandú y Paramaribo, … habitaciones, 1 pieza chica, … patio de baldosas y árboles frutales. Dimensiones 8.66 mts. por 51.93 … Total, 449.97 mts. Orden del … juez de lo civil doctor Juan C. Lagos, secretaría doctor Arturo Pallejá, en los autos testamentarios de doña Filomena Cardoso de … Base las 2|3 partes de la tasación o sea $ 4.000 m|n.

El domingo 12 de noviembre, a las 16 horas. En la misma … 8 o|o. Comisión 2 o|o. Más datos … secretaría autorizante o a mi … Belgrano 272.—M. Landín Mag…

17|600 …

SERODINO Y Cía.

JUDICIAL.—CASA … da. Humberto I 2052, entre … Rincón y Sarandí. Orden del … juez doctor J. C. Lagos, en los autos sucesorios de don Juan o Juan Bautista Ambrosino, que tramitan por la secretaría del doctor Beretervide. Base, $ 7.000.

El domingo 12 de noviembre, a las 15, en la misma. Mide 8m16 … por 15m15 (2579…). Consta de … dos habitaciones, una pieza … ño instalado, cocina, etc.; … cedro, cloacas, instalación … patio de mosaico y techos de … Seña 8 o|o, comisión 2 o|o.

El mismo día, a las 14.30, … taremos sin base los muebles … tentes en la misma, cuyo detalle … de verse en nuestra casa Av. … yo 686 o en la secretaría del doctor Beretervide. Comisión del 10 … cargo de los compradores. — Serodino y Cía.

17|602 v. …

CARLOS TRINCAV…

JUDICIAL. — POR ORDEN … Sr. juez Dr. Fco. Marenco, … autos J. Alejandro Mora contra … bastián Alonso por cobro de pesos … El día 10 del corriente, a las … la casa Tucumán 1720, procederé a la venta al mejor postor, de … bles y demás enseres que … llan. Comisión 10 o|o. Seña … Boletín Judicial y LA EPOCA. — Fco. Marenco.

Detalle. — Juego sala … co piano alemán, arañas, … espléndidos dormitorios … bronce, comedor completo … de cuero, escritorio, juego … les de comedor, estatuas … vestíbulo, jarrones, muebles … y demás enseres que … vista. Comisión 10 o|o. Seña … obligación retirar dentro … ras. Más datos a mi escritorio … Noviembre 405. U. T. 3126, … El día viernes 10 de noviembre … 21. — Tucumán 1720.

17|621 v. …

Convocatorias

"LA EPOCA", SOCIEDAD ANONIMA. Av. de Mayo 769. — (Convocatoria). — Se hace saber a los tenedores de vales de la segunda serie de acuerdo con la resolución de la Asamblea extraordinaria de accionistas celebrada el 30 de septiembre ppdo. que deben presentar a Tesorería para ser reintegrados del importe de los vales correspondientes, previniéndoseles que si dentro de dicho término no se presentasen, pasarán a la reserva social las cantidades respectivas. — Octubre 9 de 1922. — El Secretario.

v. 9 nov.

R. & R. DEL SEL, LIMITADA (Sociedad Anónima Industrial y Comercial).—Convocatoria: De acuerdo con el artículo 20 de los estatutos, se convoca a los señores accionistas a la Segunda Asamblea General Ordinaria que se celebrará el día 24 de noviembre de 1922, a las 15 horas, en el local de la Sociedad, calle Bernardo de Irigoyen No. 217-223, con el objeto de tratar la siguiente

ORDEN DEL DIA

1o. Consideración de la Memoria, Balance General y Cuenta de Ganancias y Pérdidas correspondiente al segundo ejercicio terminado el 31 de julio de 1922.

2o. Nombramiento de dos directores por tres años, en reemplazo de los dos que cesan en sus funciones (artículo 12); síndico y síndico suplente (artículo 18). — Buenos Aires, noviembre 2 de 1922. — J. Costa Parma, Secretario.

17|617 v. nov. 16

MERCADOS GENERALES DE HACIENDAS de la Provincia de Buenos Aires. — Sociedad Anónima. — Sarmiento 643. — De acuerdo al artículo 15 de los estatutos, convócase a los señores accionistas a la asamblea general ordinaria que tendrá lugar el 24 del corriente a las 16 horas, en el local del directorio y en la que deberá tratarse la siguiente

ORDEN DEL DIA:

1o. Lectura de la memoria administrativa y aprobación del balance general al 31 de octubre de 1922.

2o. Nombramiento de dos directores titulares, en reemplazo de los señores Arturo Nottebohm y Juan Ortiz de Rozas, que terminan su mandato y dos suplentes en reemplazo de los señores doctor Pedro C. Yturralde y Juan Lacourrege.

3o. Nombramiento de síndico y suplente por un año en reemplazo de los señores carlos de Alzaga y César C. … que terminan su mandato.

4o. Designación de dos accionistas para que conjuntamente con los señores presidente y secretario, subscriban el acta de la asamblea.

Se recuerda a los señores accionistas que de conformidad al artículo 17, … deberán depositar en la caja social, sus acciones o un certificado de depósito … basta 24 horas antes de la señalada para la asamblea. — Buenos Aires, … de noviembre de 1922. — José María …, secretario.

17|630 v. 22 nov.

COPIAS A MAQUINA
Se hacen a precios módicos. — …
Calle RAWSON 1017

TALLER DE GRABADOS
SELLOS DE GOMA DE ALEJ. N. BARES
U.T. 3796 Av.
BUENOS AIRES
686 - BmÉ. MITRE - 686

PARA CAMBIO DE MONEDA TITULOS Y ACCIONES ES UTIL CONSULTAR A VACCARO
AV. DE MAYO 638

BANCO GERMANICO DE LA AMERICA DEL SUD
RECONQUISTA 37-43 — BUENOS AIRES
Dirección Telegráfica "Sudamero"
Fundado por:
Dresdner Bank y Nationalbank für Deutschland en Berlín.
Casa Matriz: Deutsch-Südamerikanische Bank A. G. Berlín.
Sucursales:
Hamburgo, Madrid, México, Torreón (México), Río de Janeiro, Valparaíso y Santiago de Chile.
Capital: 20.000.000.— Marcos Oro.
Operaciones bancarias de toda clase.
En caja de ahorros m|n. 4 o|o anual
Depósito a plazo, interés convencional.—Cuentas corrientes y a plazo fijo en Marcos, Dólares y otras monedas extranjeras con interés
Alquiler de cajas de seguridad.
A. Fricke - W. Kolditz, Gerentes